第一張 中華民國十二年四月二十日即癸亥年三月初五日 民國日報 已在中華郵政掛號特准立券總包特別優益寄送之報紙 第一版

本館添招各地代派處啓事

[illegible]紛來函訂閱…爲便利閱者起見…代派處…條件極優…有願担任代派者…即請函示…立即照數寄報…章程函到即寄[illegible]

本報覺悟欄九年七月份起發售彙刊現十二年三月份已釘成

每册洋三角外埠須加寄費五分欲購從速

民國日報

中華民國十二年四月二十日（即舊歷三月初五日）（星期五）

本報開設在山東路（即望平街）D字一六三號

THE REPUBLICAN DAILY NEWS

電話四千八百六十號

第二千五百八十六號

今日四張售大洋三分

定報章程 全年九元半年五元三個月二元七角歐美各埠全年二十元半年十二元以上均照大洋計算寄費在內郵票九五折計算

廣告刊例 特等新聞下端五行起碼每日每行三角頭等二行起碼每日每行大洋一元四角後幅二行起碼每行六角短行每字九厘英寸二方寸起碼每寸每日四角五分

國民週刊社啟事

本週刊第一號，本已於三月間印就，因某項事故，迄未發行。現已交涉就緒，第一期已按定閱諸君地址寄送。以後每星期三出版一次，不愆期。**內容**分「言論」「特載」「一週紀事」「來稿」等門。遇必要時，隨時增減。**售價**每年一元二角。半年七角。每月一角二分。每期銅元五枚。**社址**上海法租界西門蒲石路一二九號。**徵稿**如海內同志有將本黨消息及個人著作惠寄者。當酌量篇幅刊登。在**送閱**（一月）期後。海內同志如有定閱或願担任代派者。請函致本社朱克剛先生接洽。

江灣賽馬

陰歷三月初六日即陽歷四月念一號下午一點鐘起賽備有專車上午十一點鐘五十分十二點半下午一點十五分特此佈告

萬國體育會啓

商務印書館 Science 科學 七卷十二期出版

科學與哲學之關係……杜里舒 秉志

奧國學派（續）……葉元龍 黃昌穀

歐洲各國地理學進步之概況……張其昀

青島測候所視察報告書……蔣丙然

有機天然顏料……孟心如

人類與動物……秉志

鋼鐵名詞之商榷……黃昌穀

黴菌學開山祖士巴德傳……劉咸

雜俎及新聞（十則）

科學故事……董時

每册二角五分

科學方法的新紅學 紅樓夢辨

俞平伯著 顧頡剛序 定價壹元

共十餘萬字，分三卷。上卷專論高鶚續書一事；中卷專就原書八十回立論，并著者對於八十回以後的揣測，和紅樓夢底地與時兩個問題的討論；下卷考證兩種高本以外的續書并雜論。

上海亞東圖書館發行 (10)

藝術評論社啓事

本社由東方藝術研究會上海專科師範學校同人發起邀約海內外藝術界同人共同宣傳藝術自陽歷四月廿三號起於民國日報附刊藝術評論每逢星期一出版一次敬希藝術界同志不吝賜教爲幸

旅滬安徽學生同鄉會成立通告

本會已於四月七日假安徽公學開成立大會共到三十餘校七十餘人當票選各部職員如下 交際部許丙仝 黃讓之 文書部歐陽啓勳 出版部沈天白 樊德芳 經濟部劉仲文 朱壽仁 調查部方志諾 李晏平 庶務部劉文衡 王家培 教育部徐超 張振先 恐未遍知特此登報通告

上海電報局緊要通告

查滬漢直達綫大通以西刻已修復揚子各口岸往來電報照常傳遞通特此登報聲明

上海四馬路 美大公司 春季廉價 綢緞嗶嘰八折 再贈送月份牌

本公司爲便利外埠諸君起見特編各貨價目彙刊內附優待券如蒙函索請附郵票三分

國立東南大學英文函授部招生

本校英語系爲校外有志自修英文之人及中等學校已畢業及將畢業學生之預備應大學入校考試者特設函授學程若干種凡中等學生修習相當之函授學程而於本年夏投考本校者其英文一門之考試定有簡便辦法即日起報名凡爲大學入校預備者於四月底報名截止其餘隨時可以報名 函索章程須寫南京東南大學英文函授部收并附郵票三分

于右任書字

收件處 本埠各大箋扇莊

許世英鬻字

區額每字尺內五元尺外照加市招另議 中堂三尺八元每加一尺加二元 屏條每幅照中堂減半 橫披整張照中堂半張照屏條 楹聯三尺六元每加一尺加二元 扇册每件四元過大照加 書（面簽）每件四元 壽屏碑銘及題跋撰文等均另議 金箋加倍 磨墨加一 潤筆先惠 約期取件

收件處上海法租界天文臺路六百三十八號及九江路十九號華義銀行或交各大箋扇莊均可

蔣永亮牙醫生

拔牙止痛，填補骨槽盤根爛根種種疑難牙患等症，善鑲金銀磁牙、赤金橋牙、電氣種牙、象皮全口鑲牙、赤白金粉磁粉補牙，初次另取門診一元，時間下午二時至六時，過六時不候，星期休息。診所上海法租界霞飛路嵩山路巡捕房西首第六家仁和里口一百六十五號 電話中央四千七百零四號

子貞馬亘鬻字

鍾鼎篆隸 自成一家

楹聯四尺者十二元 屏幅四尺者每幅八元 中堂四尺者十六元 橫幅四尺者十二元 條幅四尺十元 以上每尺加一二元 橫幅小條幅三尺八元 小橫額三尺八元 斗方册頁每方十元 區額二尺內者六元三尺內者十四元 書屏壽文碑誌另議 橫幅小條幅均限半幅 指定楷書加二 指定草書加四 書上款加半 墨費加一 來文不作不書 潤資先惠 另有詳單 收件處本埠國日報館 九華堂 厚記 文華堂 上海儀器公司 求是中學 民

王景石鬻字

備有潤格及優待券函索附郵票二分

收件處上海各大箋扇莊

通信處上海法租界民生女學校

百勝司廠水汀透平

近今世界電氣實業大工廠之發動機都用水汀透平者以其用煤極省管理較易故也然同是一透平而此中之構造亦自有優劣之分本廠乃世界創造透平之第一老廠所出透平供給各國者已逾一千萬啓羅華德在中國方面者約占四萬啓羅華德機件之耐久堅固世無其匹至於構造之精尤有獨得之秘非市上僅用其名式仿造者所可比擬倘蒙惠顧無任歡迎

英國百勝司廠駐華直接代表 久勝洋行謹啓 上海仁記路二號 電話中央一百○八

中學國語文讀本

上海吳淞中學國文教授 俍工 仲九 合編

上海民智書局出版

（一）特色 本書有以下各種特色：（一）所選文章，都是形色良美，內容充實，可以作爲文章模範。（二）近幾年來國語文中各作家各問題的代表作，多已選入，讀此一書，可以窺見現代思潮現代文藝的一斑。（三）各種體裁如敘記文，論說文，小說戲劇詩等，都已具備，閱者可以從此得作文的門徑。（四）編次由淺而深，以便閱者循序漸進，最適於教科及自修之用。（五）附錄中學國文教授法，教學國文者都可參攷。

（二）編者 編輯此書者是俍工仲九。俍工担任中學國文教授有年，伊著有中國語法講義一書。他們倆現任吳淞中學國文教授，這部書就是爲在那裏實地應用而編的。

（三）內容 全書分六編，約六十餘萬字，足夠中學三年之用。

（四）定價 第一編定價七角，第二編定價八角五分，第三編定價七角，第四編定價一元，第五編四角五分，第六編定價四角五分，門售八折，外埠加寄費一成掛號五分。

總發行上海民智書局

課洋務職事之利器 另添課室招收女生

本社發明閉眼術創設打字專科已十六年功課完備教法精善洵爲各打字社冠現在洋行需用新式機器數十餘種並不另收費同樣一經來學即能閉目打字三個月稍熟能用各種機器放課業輒得優勝隨時加教速記簿記畢業後並能介紹生意欲閱詳章來取 虹口乍浦路聯安里振華打字學社啓

日本宮崎寅藏先生追悼大會籌備處通告第一號

敬啓者宮崎寅藏先生日本之大改革家也對於吾國革命歷史尤著有極偉大之功績此爲從事於中華民國締造之諸同志所諗知者也不幸先生於去冬病殁噩耗傳來痛惋曷以追念往烈倍增悽惻蓋以先生之死不惟於鄰邦爲損失一改革運動之領袖而於吾國途上亦失去良友不有追悼何伸哀忱同人等茲就滬上發起宮崎先生追悼大會以表哀思如中外人士與宮崎先生有舊或素欽其爲人擬贈以誄詞輓聯及花圈等事者請送至法界環龍路四十四號收轉爲荷至於公祭地點及日期時間等一俟籌備完竣後再行布告先此奉聞統希察照

發起人 孫文 覃振 洪伊 楊庶堪 田桐 柏文蔚 廖仲愷 戴傳賢 路孝忱 邵力子 居正 劉積學 田桓 張繼 王用賓 陳中孚 葉楚傖 詹大悲 黃復生 朱之洪 蔣中正 陳少白 林祖涵 顧忠琛 周佩箴 呂超 楊 周頌西 朱霽青 葉荃 張聯江 吳蒼 吳介璋 茅祖權 朱一鳴 吳公幹 周震鱗 吳忠信 杭辛齋 呂志伊 熊秉坤 趙鐵橋 楊滄白 章炳麟 黃大偉 于右任 蔣作賓 汪兆銘 胡漢民 管鵬 張春木 帥功 凌昭 朱蔚 馮子恭 周應能 彭素民 費公俠 徐蘇中 何猶興 張拱辰 施成 鍾孟雄 朱克 陳剛 李鳳梧 陳樹人 葉紉芳 蔣宗漢 劉伯英 徐承燦 孫鏡 曾省三 周仁卿 郭培富 季賓 鄭 觀向崑 劉其淵 曾繁庶 林業明 陳樹枏 劉彥 周景溪 丁惟汾 李儒修 張秋白 許冀公

幸福之門

李昆泉先生廣東澳門人二十餘年最著名之牙醫專家也粵省人士多能道之去年春到滬分設父子牙科醫局週年以來凡有牙患得其修治者無不交口稱揚其尤爲特色者有美國最新發明之電機診斷齒患透悉無遺消毒治療奏效神速故來治者日衆即同人等及家人親友得李君父子診療牙齒者其效甚多更僕難數故述其大畧以誌表揚使滬上人士欲享齒牙之幸福康健者知所問津焉 局址北四川路七號『近西武昌路』電話北三二三八

鍾文燿 徐謙 沈寶昌 虞永祥 許沅 孫洪伊 梁宓 魏邦平 溫宗堯 任筱珊 楊晟 伍朝樞 杜蕤 簡照南 陳炳謙 朱葆三 馬君武 宋漢章 沈聯芳 梁榮秋 陳雪佳 張蘭坪 楊梅南 胡耀廷 勞敬修 潘澄波 陳光甫 陳南屏 原文山 黃翊昌 黃少巖 楊富臣 王紹坡 張籥雲 謹誌

孫文介紹名醫 醫界革命之巨子 抵抗療法之元祖 高野太吉翁來滬

翁日本九洲人、幼學漢法醫術、後研究西洋醫學、窺破藥料萬能說之大誤、乃苦心殫慮、考求適當於人體之食品、以助胃腸之蠕動、卒發明人工的蠕動法、以應用於各種病人、無不立奏神効、翁自名其法曰抵抗療法焉、余之識翁、因陳英士患胃腸病、血痢四年、中外名醫束手、旋以某人介紹、受翁治療、不數月痾疾全瘳、余當時亦患胃病、延翁診治、猶信參半、蓋以翁主張、胃病之人、忌食滋養品、宜食堅硬物、所說全與西醫相反也、不期受療未幾、著效非常、據翁所說、力避肉類油類、而取堅甲蔬菜及能排洩物之硬質食物、余依其法而行、漸次康健、且復食原物、宿病又再生、由此知、翁所說、全非臆造、其後七八年以迄今日、屢食肉油等物、得保無恙健康、皆翁所賜也、原來吾國人民、極嗜油肉、傷害天質、不知凡幾、身體改良、非行高野主義不可、爲余夙所倡道、（詳孫文學說第一章）翁感於余說、遂有所貢獻於吾華、特提七十老軀、不辭跋涉來至滬上、開設治療所、余亦樂爲之介紹於國人、（院址在梅白格路昌宏里口）

孫文

言論

粵變與西南各省

沈鴻英突然叛變，幷且變在廣州附郭，固然來不待西南會師討伐；沈鴻英兵數不滿萬，駐廣州的滇粵軍多於叛軍一倍，幷且士氣振發，屢戰屢勝，也不勞西南遠道來援；然而兵雖不必出，話是該說的，理是該講的。

這次，吳佩孚——也就是黎元洪張紹曾——嗾沈鴻英亂粵，是攻撲西南全部計畫中的一部，是爲西南而亂粵，不是爲粵而亂粵。沈鴻英攻打觀音山，因爲觀音山是廣州的險要，要奪廣州，非奪觀音山不可，吳佩孚嗾沈鴻英打廣州，因爲廣州是西南的中樞，要奪西南，非奪廣州不可；這是一般的意義，西南各省，應該知道！

孫總統顛撲不破是西南領袖，他平時從沒抛棄過西南各省。這次北庭派王寵惠楊天驥南來說和，孫總統所派駐滬代表提出的三個先決問題，如撤去攻川北軍，停止一切軍事動作等，處處照顧到西南全局。孫總統雖沒有餘力，出兵助川人抵抗北軍，然主張公道處，總念念不忘西南各省；這也是西南各省應該知道的。

以上所說，我並不是顛斤簸兩，代廣州求援，是從歷史上道義上觀察，覺得西南各省，實分担有相當的義務。孫總統說過的：西南是國中四個力量之一；這個力量，是西南各省之力之總和，缺了一省，總和數量就縮小了；川軍以全力拒北軍，不單是保存四川，是保存西南的總和，廣東也是這樣。所以西南任何一省，對於西南的全體，更負有一種義務在肩膀上的。

試重讀一遍寒電中語吧！「……決以推誠相待，共議圖存……分災恤患，載之簡書……」，我想西南各省，眼見吳佩孚等挾着很心辣手而來，總能顧念到「棟折榱崩，僑將壓也」的關係，來下粵存與存粵亡與亡的決心吧！（楚傖）

本社專電

廣州

●白雲山觀音山．由滇軍嚴密布防．并搜索逆軍餘孽．現已完全肅清．　十九日

●石井兵工廠．經水陸軍包圍．逆軍派人議降．　十九日

●三水逆軍亦爲陳策等擊敗．沈榮光向廟頭退却．　十九日

●江門各軍陸續開拔西進．肅清西江敵軍．　十九日

●沈鴻英兵力．祇李易標部三千餘人善戰．沈榮光部千餘人次之．現兩部均敗．沈不難撲滅．　十九日

●李易標確受傷．不能指揮．　十九日

●政學系多逃往香港．　十九日

香港

●傳肇慶亦有戰事．沈鴻英軍潰退．　十九日

●楊坤如自任肅清東江餘孽．與陳炯光部在河源劇戰．　十九日

●大元帥任劉玉山中央直轄第二師師長．陳天太第三師師長．兩師合編爲第七軍．劉玉山兼任軍長．　十九日

●護法議員徐清和抵省．　十九日

北京

●今日密令．林俊廷督辦粵桂邊防．意在使林速出兵助沈鴻英．今日院方仍宣傳孫離粵．實已得沈敗報．　十九日

●馮玉祥部之旅長．昨見黎．請任薛篤弼監督崇文門關稅．實行爲該部籌餉．黎不允．今日薛辭司法次長．似有不達目的不止之勢．閣議．決先對薛慰留．　十九日

●黎因西南五省連電．派李書城等分往疏通．　十九日

●朝陽連電告急．據聞仍爲直系希圖進兵之空氣作用．　十九日

●張紹曾派易宗夔赴甯．祝齊燮元壽．兼商在甯開國事協議會事．　十九日

●傳馮玉祥將調熱察綏巡閱使．王懷慶調陸軍檢閱使．　十九日

●本日閣議．決限制將軍及勳章辦法．張紹曾自入府報告．　十九日

●參院不信任張閣案．昨移送衆院．　十九日

●財部下令．免印刷局長薛大可職．與胡仁鏡同付懲戒．薛逃天津．閣議決通緝訊辦．財部另派員查檢印花來歷．　十九日

●老洋人又起事．參陸處電令．蘇皖豫魯會剿．　十九日

●昨張宅會議墊款問題．劉恩源稱已與新銀團接洽．　十九日

●今日閣議．密商財政問題．歷時甚久．　十九日

●公債辦法案．昨參院已通過、今咨政府．　十九日

●傳康有爲抵洛陽．說吳佩孚厲行武力統一．　十九日

廈門

●吳新田電告．已抵梓潼．　十九日

●李烈鈞乘永翔艦到廈．臧致平率參謀長安毓清等詣艦歡迎．　十九日

譯電

▲沈鴻英棄白雲山而遁

路透社十七日廣州電　今日午後滇軍粵軍迫桂軍退出白雲山。並迫桂軍退出石井兵工廠。桂軍自一月中旬即佔據該廠。粵軍現向北追擊桂軍。廣州迄今安靜。惟城中各醫院收容之傷兵。共數百名。

東方社十七日廣東電　今日午後滇軍佔領白雲山。沈鴻英軍已退向北方。中山頗現喜色。語記者云。以前因下游知沈鴻英背叛之計畫。故一時頗現狼狽。今依滇軍之奮鬥。最初之危機已脫。此後惟用全力以滅沈軍可耳。至許崇智軍。不久亦將來粵云。

▲不信任北庭案交衆院

路透社十八日北京電　參議院今日決議以不信任政府案交至衆議院。

▲東報論中國關稅會議

東方社十九日東京電　今日東京朝日新聞於社說以「中國關稅會議預備會議之必要」爲題。著論大要如下。　此會議既頗重要。列國之協調。亦有相當之困難之狀況。故至今有並無何等之案可定之說。若欲期此會之成功。當以預於關係國間選委員協議。定其態度方針爲必要。對於二分五厘之增徵之交換條件。不可不始終持公正之態度。而以中國一般國民之福利爲主。促進樹立一强固之政府。如此則所以齎利益於極東之平和與列國之對華貿易上也。而預備會議須開會於中國內地。則當自外債問題始。以及從陷於不安之中國內爭。充分討究。準備以將來之關稅會議爲機會。決定列國之具體的對華態度。誠爲最適續宜之方法云云。

▲憲法借款未得先爭

東方社十九日北京電　就於制憲公債之發行。議員方面欲以五百萬元爲額。專充制憲之費用。而財政部方面則擬增其額至三千萬元。許以其一部用於其他云。

▲意國閣潮暴發

路透社十八日羅馬電　屬於天主教民黨之閣員四人。昨已辭職。此爲墨索里尼氏入閣後之第一次閣潮。乃汛繁黨與民黨對于帝國主義等問題意見互異之結果。民黨因恐目前狄克推多制不能持久。故似仍欲獨樹一幟。而墨索里尼氏則雖會與天主教徒聯合。並與教廷接洽。但猶欲催促其閣員實施汛繁黨之計畫。天主教民黨大會近通過議案。指現政府爲意國政治中行將過去之一幕。墨氏遂痛斥民黨之態度。民黨閣員因此辭職。墨氏在米蘭校閱汛繁黨軍隊時。曾諭司令準備一切。俾可隨時應召。以謀汛繁黨革命中此後必有之發展。

▲愈逼愈近之洛桑會議

路透社十八日巴黎電　土耳其代表團計三十五人。由伊斯美氏爲主任。已由安戈拉起程赴洛桑。

路透社十八日倫敦電　外部次官麥克尼爾氏今日在下院答甘維雪氏之詰問謂英、法、意、日、希臘、南斯拉夫、羅馬尼亞、比、美、士、十國。皆被請參與洛桑新會議。現有理由可信美國必如上次派代表蒞會。俄國則未邀請。因上次請俄國與議之海峽草約條欵。協約國與土國業已同意故也。

▲美國鋼大王息爭主張

路透社十九日紐約電　鋼大王施華白昨在此間向英商會演說。主張英法美三國製鋼家訂立合同。終止在外國市場互相競爭。致同歸大不利。

▲英商會聯合會大會

路透社十八日倫敦電　英國商會聯合會今日開大會於倫敦。會長邊恩爵士言英商必須在帝國內謀求發展。以補其在歐市場之損失。謂歐陸舊有之貿易。非若干年內可望恢復。故聯合會當使帝國經濟會議。確有成績云。候補會長巴爾弗氏提議召集商家與財政家之會議。單獨討論賠償問題之解決辦法。並謂法國所應得疆土安甯無虞侵犯之担保。應與賠償問題分別決定之。又謂關於獲取德國賠款之最善方法。英國終必有以自明云。巴爾弗之提案當場成立。討論時利物浦代表稱。法國因在魯爾之行動。喪失煤四百萬噸。而法國駐魯爾之軍隊。月耗國幣五百萬磅。若不用兵魯爾。則此款應用以償付欠英債務云。又一議案勸政府毅然決定協約國債務者亦告成立。

▲馬克暴跌之原因

路透社十八日柏林電　馬克暴跌。聞其故在德國國家銀行取銷固定馬克價格計畫。并買進外幣。而一般實業家又需求外國原料。

▲愛黨人著名領袖脫險

路透社十八日倫敦電　自丹白林氏就逮後。共和軍著名人物未獲者。僅餘伐勒拉氏一人。

▲英工界調查魯爾報告

路透社十九日倫敦電　英國工界所派調查魯爾現局之代表團提出報告。建設英國應首先誠實宣布政策。幷請法德兩國提出關於賠償及對國際法庭擔保之建議案。如任令法比德各自爲謀。則早遲將互相奮鬥。其貽禍之慘烈。不堪設想云云。

▲巴伐里亞國民黨活動

路透社十八日柏林電　巴伐利亞邦國家主義派大爲活動之[illegible]消息。頻頻傳來。自稱國民黨之團體。近在安斯巴[illegible]隊游行於魯登道夫將軍之前。而國防軍與有參加者。巴伐利亞司法總長已起程來柏林。擬請德政府勿發逮捕國民黨領袖之狀。免增重巴伐利亞邦政府之困難地位。巴伐利亞邦內務部長在議會中言及國民黨之活動。謂政府力足以遏制暴行。又謂立滴審格高等法庭發遭捕狀。拘留民黨領袖二人。彼等曾侮辱民國總統。故渠不能干涉而保護之云。

▲列甯病已脫險

路透社十八日里加電　莫斯科消息。國民委員會副會長加米納夫氏今日在共產黨大會聲稱。列甯之病。由於積勞。今已脫險。不久可復入政界。

▲一起一伏之英工潮

路透社十九日倫敦電　諾福克之農務爭端。已由聯合會議商定臨時解決辦法。台恩船廠現有風潮在醞釀中。僱主因一部分工人拒絕接受造船業聯合會代表各職工聯合會簽定合同中諸條件。已發出通告十二萬份。將於四月三十日實行。

▲美國逐英愛勞工領袖

路透社十九日華盛頓電　工部決議驅逐著名愛爾蘭勞工領袖賴金氏。

▲大美利堅會討論軍備

路透社十八日智利國桑狄亞戈電　大美利堅會議之專家。現討論智利新提出限制美洲臘丁民族諸國海上軍備之議案。該案限定總額自六萬噸至八萬噸。其實保全主力艦之現狀無甚變動。

▲德反抗嫌疑人被拘

路透社十八日比京電　當軸調查毀壞邊界火車之謀後。查見有組織的團體之存在。其總部設於柏林。昨日炸彈爆烈後。兵士與匪於林中之路工。在暗中互相轟擊。比兵拘獲嫌疑犯數人。彼等皆携有數日食物。

▲英當局答覆糖稅質問

路透社十八日倫敦電　財政大臣包爾溫今日在下院答覆糖稅應減質問。謂十五月以前。糖價由十先令六便士漲至三十先令三便士。其故以糖缺也。需求略增。價格誠且飛漲。但大陸種糖者日多。次年全世界之糖可望較賤。屆時再議減收糖稅。猶未爲晚。今日若遽減稅則。利益將爲紐約所有云。

▲減少關稅會議預報

路透社十八日日內瓦電　國際聯盟行政會決議請自由邦德國美國墨西哥參與在日內瓦舉行減少稅關手續之會議。

公電

▲萬隆國民黨來電

各報館各團體鑒。取消二十一條件。收回旅大。望力爭誓爲後盾。萬隆國民黨民冠書報社平民公學巧。

▲坎拿大華僑來電

上海各報館轉商工教育界鑒。坎拿大國會第一讀會。拒絕華僑妻子教員牧師主筆遊歷入境。華僑改業失業疾病精神衰弱不識文字者。皆撥出境。不新註冊。罰金五百。移民官判決。法官不得干涉。險惡極。請鼓吹輿論爲後盾。坎拿大安省全體華僑。

要聞

▲廣州快信

潮汕方面。自李許移防消息傳出後。一般神經過敏者。咸謂兩軍業已發生衝突。據昨日由汕抵省者之某君言。汕埠市面。現仍安謐如常。直轄各師。均由李部長分令先期退防。以備許軍進駐。故接替之際

上海兒科專門療養院

醫小兒比醫大人難滬上醫院林立而兒科獨少專門者職是故也本院創自民國四年歷由東京醫科大學兒科專門陳謨先生擔任每年所治之小兒發熱下痢咳嗽等數以萬計治療之成績逐年進步頗堪自信可告無罪住院者尤爲握把以小兒院之設備及看護與普通院亦迥然不同有兒者其愼諸掛號處自院址北四川路武昌路口電話北一九九

○秩序案暫移素○此次回粵之許軍○其前隊爲王懋功一旅●所有潮屬防務係劉次衡週安○李部長經於日前率隊離汕○巡視邊情○聞將于龍岩設司令部○以資策應而裕軍實云云○

中央直轄警備軍姚雨平所部楊坤如丘耀西熊略等及駐惠城之憲兵軍額○約在七千左右○楊坤如部二千餘人○丘耀西熊略各千餘人○分駐惠陽河源龍川紫金博羅海豐等處○姚氏現爲統一財權起見○特設該軍籌餉局○所有各縣錢糧賭餉稅捐○一律繳解該局○然後平均支配云○近楊坤如所持態度○極爲人所注目○據親信述其平日談話○似頗覺悟○頭緣之以覘將來○楊黨語人云○余之部隊○舊幾炯明○余雖爲陳軍中一人○而決不圖効死於陳氏○余自奉命改編後○唯知本余天良○擁護孫大元帥○服從姚軍長○其他均非所知○乃各方不諒○每以肅清東江餘孽爲言○余亦置不復辯○盖軍長爲大元帥信用之人○倘國服從而彼攻擊○是無異施攻擊於軍長也云○

廣西局面、紛亂已久○以交通不便之故○近狀若何○頗難得眞確消息○昨據桂林歸客云○二三年來○廣西紛亂之結果○首感痛苦者●決惟經濟界○蓋以地方貧瘠○交通不便○莫由救濟也○全省除得江沿流以外○重要都會○如南寧○柳州○龍州○百色等○完全成紙幣世界○而尤甚者○莫如桂林○市面交易○不論大小○概用紙幣○不獨銀毫全無○卽銅仙幾有絕跡之概○因而物價騰貴○與日俱增○市民生活○大有岌岌不可終日之勢○軍隊則有沈軍旅長印瑞徵所部一營駐防○縣長梁某○警察廳長周某○及各徵收司法機關○均由印瑞徵委充○城內外大弛賭禁○出城數里○盜賊如毛○商客往來○非結大幫同伴○不敢登途云○

沈鴻英句結北軍竄粵

▲入南雄北軍約二千人

沈鴻英叛變○事前曾勾結北軍入南雄○茲接粵函○已可證實○函云○北兵侵逼南雄一事○連日各報●均有紀載○前據南雄歸客所談○該軍隊係于六號早入南雄○數約二千餘人○均係武裝實彈○且沿途押運輜重甚多○軍服亦不少○書有方字旗幟○當地商民○疑有意外○有停止貿易者○有遷避他處者○一時風聲鶴唳○大有草木皆兵之慨○翌日卽有遍回贛邊○各挑夫均徒手而返○此項輜重軍服○究竟交何人○則不得而知○惟只見有北軍裝束者數人○護送一年四十餘歲○有八字鬚而口操外江音者○向韶關方面而去○又函云○頃據韶關來省者云○十號日○有北軍約六千人○由南雄開至距離韶關六十里地面駐紮○該項北軍○係改用廣東陸軍旗號○以冀掩人耳目○抑知其鑿音服裝●均有不能掩飾之處○現在該處鄉民○頗爲驚惶云○

又續據南雄商務云○該北軍係月之六早七時○開到南雄○共約一二千人○運來子彈及指揮刀甚夥○其由南昌以達大庾嶺○早經設有兵站○現又紛紛籌設自大庾以至南雄之兵站○狀頗忙碌○此次北軍侵雄○居心如何○不得而知○惟駐紮是地之軍隊○對此若不經意云○

張紹曾竟欲解散國會

▲疏徵曹黎同意

某方消息云○張紹曾對於國會不信任案○認爲與解散國會權相對發生○國會旣可投不信任票○政府卽可下解散國會令○日前赴保○實挾有此危險性問題○就商于曹○及見面時暗談忽忽○張旣未得明確提出○曹亦含糊過去○未得要領○返京後前日(十六)復以此事嘗試黃陂○探詢其意○黃陂搖首答曰○吾老矣○不願再爲第二次罪人也○張遂嘿然○是則張之胆大妄爲苟可保全一己之祿位○固無所不用其極也○

又京函云○自參院通過對於張閣之不信任案○內閣與國會○正在相持不下之中○於此欲求轉方下台之法　則局部改組○固亦不失爲一種手段○果能實行○可以使劉文泉彭允彝等走路○各方對於張閣之不滿○至少亦能消除小半○惟張紹曾貌似堅決○實一無甚主宰之人○左右有多人可以進言○而自身無決斷之魄力○可與爲善○可與爲惡○其長短亦皆在此○關於局部改組之說○據某閣員所談者○聞目下有兩種主張○甲說○動不如靜○外長旣已另提○應無問題○此外惟財長一席○甚爲一妥善之人物●劉決不能持久○乙說○則索性大換一批○外長另提之外○財政教育司法均須更動○惟目下不過有此議論○並未郎成事實○其中不無願退者○而千方百計務求戀棧○亦大有人在○某記者昨以此詢諸張紹曾○張言誰幹不了誰應當走○我幹不了○我亦應當走○不過我走爲全閣問題○其餘則局部問題○於此可見局部改組○確在進行之中矣○

山東鹽斷送給日本了

▲串通承辦抵押三百萬

京函○王貢忱與日人勾結○想承領青島鹽田一事○不但中國各方面證實○卽日本方面亦已揭穿○最近大阪某東報○登有一條節譯如下○

青島鹽田○原分二大系統○大部分歸中國人○一部分歸日本人所有○及青島歸還中國○日本人所有鹽田工廠○皆受政府補償金○全部退還中國政府●日本之三井鈴木以及伊籐文吉男等●設法運動●再歸日本人經營○主其事者爲王某○聞已近成功○不意反對派與鹽務署及山東督軍田中玉氏結託反對王氏●而外間與論亦排斥日資之鼓吹云○

徐志清與王印午已赴天津○與日商久原礦借款條件○日人方面介紹者○係伊藤吉文●與三井洋行重要職員兒玉氏○以運鹽赴日一手販賣○及包辦運輸權爲借款之唯一條欵○久原氏代表○因中國與論攻斥○且中國政府取締外資甚嚴○不敢冒險簽字○且徐志清王印午○是否正式作爲得標●中國政府旣未宣布○而運日一手販賣○是否卽歸得標者獨占○亦無把握○故久原代表○尙有懷疑○聞已於昨日由津回國○一面電久原召派全權代表來津○與徐志清王印午等爲最後之協議云○

又訊○北庭因魯案補償金一千六百萬元中○有二百萬元須交付現金○會由外國團借到二百萬元日金●於十日交付日本○現據東報所載日本電報通信社北京十日電訊云○一時幾視爲不能立之青島鹽田借款問題○現經鹽務署與正金銀行及滙豐道勝匯理三銀行●締結日金三百萬之借款○以青島鹽田爲擔保○其中二百萬元○本月卽可交付○本來單獨向日本商借○嗣因美國反對甚力○故結局由四國銀行公同承借○因用日金之故○頗有疑及係日本單獨受者●唯王鴻年居中斡旋○則爲屬事實云云○按該電所稱三百萬元日金借款○而交付日本者○則祗有二百萬元○所餘之一百萬元○又不知作何用處○且借款合同○理應提交國會●何以至今尙未提出○而國會方面何以亦毫無所聞●眞令人不解●恐此案又將釀成重大問題矣○

十九日北京電云○聞青島鹽場交還後之一月○中國應付日本日幣二百萬圓○已於四月十三日到期○劉恩源向與四國善後借款有關之銀行商借○各銀行已付出此數○七厘半起息○自民國十二年七月起●按月拔付二百萬元○至民國十三年四月付清○

許軍已抵河源

▲林虎殘部被繳械

粵訊○東路討賊軍總司令許崇智○率軍返粵○師次潮梅○經派遣各軍○一由潮汕水程回省○一由梅縣大埔直出河源○東下惠州○肅清東江餘孽○頃據河源歸客談云○河源自陳興後○陳軍林虎殘部●喘息該處○前日許軍張民達旅○已進抵河源○林虎殘部○率衆抗拒○激戰多時○被張旅長率軍將其包圍○繳去步槍兩營○散竄河源邊境○現河源已由張旅駐防云○

京學生開始檢查日貨

十七日下午三時●北京學生聯合會抵制日貨執行委員會○在廠甸師範大學開會○討論積極抵制劣貨辦法○當場議決要案如下○(一)定於本月二十一日開始檢查日貨○(二)是日午後一時各校須派檢查員一大隊○在天安門集合○然後分發到商店去檢查　(二)通告各商店檢查時勿生誤會○

北京各團體近日所發起之收回旅大運動之團體○不下三十餘組之多○進行對日經濟絕交○已大有規模○惟因團體過多○屢有不接頭之處○頃有女界聯合會代表歐淑貞等擬邀集各團體代表及商會會長孫學仕重要董事鄧子安君在中央公園水榭開一協議會○組織○「國民對日外交運動大聯合」之大團體○俾進行上有一致之趨向○而對外交可厚壯聲援○現正向收回旅大促成會急進會後援會團體接洽○已獲大多數之同情云○

李景銘揭破印花黑幕

財政部盜印印花風潮發生後○雖劉文泉與其員屬庫藏司長胡仁鏡○印刷局長薛大可舉互相推諉○劉謂胡薛胡閙○胡薛則謂係劉所批准○要其夥同作弊○情迹昭然○自經該部特派查辦員○李庭衙邱豫煖查呈核辦○迄至前日○始行查竣呈復○已由各報披露○惟印花稅總辦李景銘○認該呈文尙有不盡不實之處○據云情節重大○其弊有八○(一)代印印花稅處正式印花之普通印花○在四月五日所印成之一分票○共計一千張○何以印刷局印刷課有賬　而印花票無下落○(二)新印之一分票○共計有八十張○二分票二百六十張○何以亦無下落○(三)舊印之二分印花票○九十一萬張●中短少一萬張○亦不知下落●(四)以白紙擅印印花一萬張○(五)以胡仁鏡個人之私函○囑薛大可以七十萬印花票○押借三十五萬元○薛遵此不合法之命令○擅行以印花票二十五萬元○向大同大中兩銀行○抵押十三萬○均以兩月爲滿期○而利息則逾四分以上○(六)此次印印花○係薛胡條陳○並非呈文○總長批可○不過條陳生效而已○又批遵章辦理○今胡薛並未通知印花稅處○是擅自盜印之一證○(七)此次印印花報部●係從三月三十日起開工○而印刷局賬○實自二月二十五六開工○(八)此次印花賬○均換新賬簿○舊賬未用盡○何以必換新賬○以上八欵○均爲違法○然觀李邱呈文○情弊昭然○而劉文泉接李邱呈文後○亦尙未批示○是否有意庇護○雖未可知○如今日尙無表示○恐李景銘亦不易放鬆也○

全國銀團聯合會秘幕

▲郭吳佩孚指祟

漢口函云○全國銀行公會●此次在漢開會○吾人以爲關係全國金融○認爲一種重大問題○方擬參觀會議○俾將所議事項○紀載報端○公諸全國○不圖該會此次開會●嚴守秘密○並不列新聞記者及旁聽席○吾人實大爲失望○頃據深知內幕者言○該會此次開會○第一問題●卽爲五省通幣○中國銀行行長洪岑西○因五省通幣爲輿論所不滿○而商家復視爲不能永久行使之幣○將來危險○實難逆料○故拒絕使用者○紛紛而起○刻下市面流行之五省通幣○確已發生阻礙○該行長洪岑西　擬將此項問題○在大會秘密討議○設法維持○以是此次開會○決守秘密○惟是此種會議○關係全國金融○吾人斷不能聽其壟斷舞弊○各界人士○對此將有一種表示云○

旅甯粵人聲討沈鴻英

旅甯粵人王維德等聲討沈鴻英電云○上海民國日報轉廣州孫大元帥鈞鑒○沈逆鴻英○受北庭僞命○著名督理○立意破壞和平○良心喪盡○殊堪痛恨○咸以此賊不除○無以伸國法而慰人民○務望我大元帥迅飭各軍○盡力殲滅此等喪盡天良之逆賊○而告成護法○以達自治安我桑梓○旅甯粵人王維德藤恩欵林華春叩○

國分贓議員倡借款

北庭進行制憲借欵之動機○實在議員○其名目係制憲公債○而非制憲借款○蓋日昨曾有某某議員上一說帖於當局○內容略謂十年以來○變亂相承●靡有寧日○推源其故○實由於國家根本大法未經制定○源來憲法會議累以人數不足○不能成會○原因雖多○而歲費不足以維生活○實爲各種原因之最重要者●當民國元年時●曾有人提議歲費過多●顧欲減少○今則相隔十年○社會生活程度日益增高○則年五千元之歲費○不特不得爲多○且尙覺其爲少○況所謂五千者○猶不能按月照給○議員爲維持生計之故○自不能不別求所以活動○此憲法會議所以多缺席也○爲今之計惟有由政府以制憲名義○發行一種公債○定額爲五百萬●以青島關稅爲担保○(一該關稅每年收入約一百餘萬元)此項公債○亦歸安格聯保管○以昭信用○至所募集之欵○全數蓄在某某銀行○除按月撥充歲費外○每逢憲法會議另以出席費二十元○制憲期間○以四個月爲限○如此則議員收入旣多　自可安心從事於憲法之完成○且不出席則不得出席費○尤足以資鼓勵○制憲前途○實利賴之云云○聞說帖中對於歲費出席費均頗有詳細計算○大約除歲費兩項外○尙可剩數十萬元留備改造三殿爲兩院場所之工程費及設備○當此老善極力買收議員之際○此說帖效力自然甚大○日昨松樹胡同閣員議員之集議○卽根據此說帖而來者○

時評一

試驗空氣的手段

北庭危如累卵的張閣，還在那裏想國會通過顧維鈞的外交總長呢。但是這種舉動，我們卻不能說是滑稽，這是張紹曾在那裏試驗國會的空氣呢。

張紹曾底無恥，且不要說。就是顧維鈞要想做北庭的合法外交總長，其人格也可想而知了。顧氏本是羅案的嫌疑犯，現在忽然想躋登外長椅，據我看來，中間作用，大概也不僅是想過總長癮那般簡單，他卻也在那裏試驗從前查辦他底議員的空氣啊。

這一對大官僚，儘着在那裏施展試驗國會方面空氣的手段，我委實替國會捏汗。

（叔琦來稿）

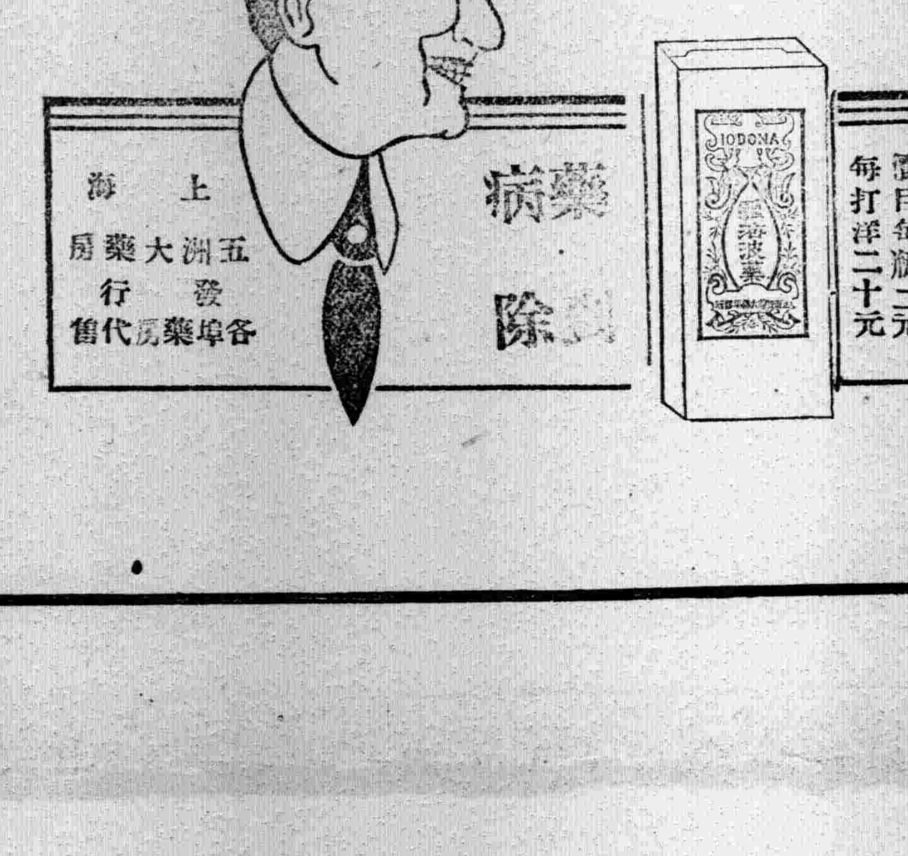

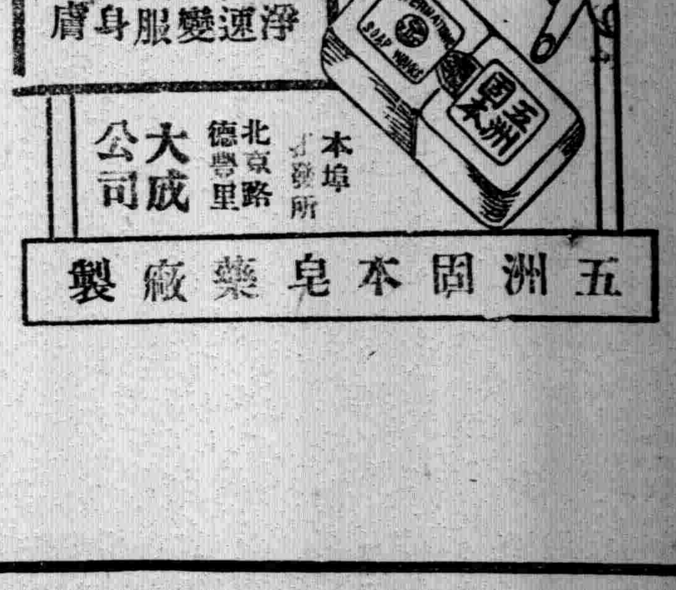

上海銀行公會會員

中華商業兼辦儲蓄銀行

簡稱中華銀行

本銀行在北京路二號專營商業兼辦各種往來存款、抵押放款，銀行各種業務。茲為利便儲蓄起見，另設定期存款、活期儲蓄。凡銀元一百元以上、銀兩一百兩以上之儲蓄，均得領用支票，各界賜顧，無任歡迎。

經理　江少峰　副經理　姚德馨　同啓

東南植業銀行營業儲蓄廣告

本銀行專營各種存款、放款、期票貼現、各地匯兌、買賣生金銀及一切普通銀行業務。所有利息，概無不格外克己。儲蓄種類計有五種：定期存款、活期存款、存本取息、整存零取、零存整取。手續簡便，利息優厚。印有章程，函索即寄。

總行上海九江路　電報掛號七一六五　電話經理室七一四五　會計室一三〇四　營業室七一四六

分行南京城內坊口街　電報掛號二六三九　電話九五三

通匯地點　香港　北京　天津　漢口　揚州　杭州　無錫　蘇州

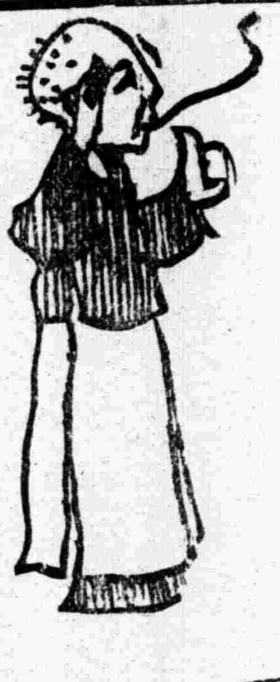

隄防假冒，近有無恥之徒，仿效敝行雪花膏形式，希圖影射，以獵非利，幾經數次稟官罰禁，仍恐死灰復燃，茲為杜漸起見，改用白磁色之玻璃瓶裝璜，並於瓶上製印雙妹老牌雪花膏字樣，而瓶底亦印有雙妹商標為記，使彼輩仿效較難，賜顧諸君，尚希認明為禱。

廣生行啓

唯一國貨　雙妹老牌雪花膏

香肌嫩貌潤面美顏

價目

白色　大瓶五角　小瓶三角

紅色　大號四角正　二號二角五　三號一角五

中國創始　雙妹老牌花露水

質料優美製法完善

洗面沐浴最合衛生

價目

大號四角正　二號二角　三號一角半　四號一角正

總發行　上海南京路　杭州太平坊　南京下關

廣生行啓

上海大同中西藥房

商標婦孺皆知

北四川路武昌路口

神聖油

大瓶五角　中瓶二角半　小瓶一角

大地同春酒

每瓶小洋五角

神聖丹

大五角　中二角半　小一角

十靈救急藥囊內

十靈神聖丹　十靈神聖油　十靈霍亂藥　十靈退熱藥　十靈提神藥　十靈開胃藥　十靈滑腸藥　十靈頭痛藥　十靈喉底藥　十靈痱睡藥

此藥囊特選古今經驗良方，配以純良之藥十種，囊置一囊，奏效如神，取攜甚便，誠居家行旅之袖珍要品也。

行旅不可不辦　居家不可不辦

每囊大洋四元

囊內所儲之藥無論何種，用罄可到本藥房及各經理處零售補足，各種售洋二角五分。

總本藥房印經理度草象西馳用電話北七六九　售根泰丸各種名家良藥

感謝女醫學士梁寬聯

內人於舊年六月患痢甚劇，小兒十二月肺病甚危，家中十數人同時患喉症，皆由女士一針一藥，手而愈。今年二月初五夜內人夢中驚昏迷不醒，氣脈奄奄，祇餘一息，急請女士立刻到來施用神針，乃得慶生。因思海上名醫如雲，余曾多次請教，或高自位置，不能隨請隨到，或見症太重，不能盡力施治，求如女士兼品學之優，小心謹慎，視人之病如己之病者，實所罕見。至診費更廉，人家力量從不多取，尤為難得。熟聞其起死回生大德，允為女士診所虹口美界崇明路惠然醫院，並為介紹於病者耳。寓法界老永安街五十八號。李蔭基　榮記　李愛山　謹啟

介紹名醫謝應瑞

謝應瑞夫人英國倫敦婦產科專門學校畢業，專行收生。晚十二時後加倍，遠方另議。

謝君畢業于英國皇家醫學內科大學、皇家醫學外科大學、皇家醫學婦產科大學，歷充德國哈得爾堡解剖研究所研究員，法國柏斯德微生物研究所研究員，英國倫敦聖瑪利亞醫院醫務，經驗宏富，一經診治，着手成春。回國後除任工部局醫院院長外，每月上午自九時起至十二時止在勞合路四二一號診所診病，電話中央八一八號；下午自三時起至六時止在南成都路二〇五號謝寓，電話西一八六八號。門診例如左：門診兩元，出診六元，六時後有請診者須兩元四角。

介紹人　張靜江　邵力子　陳樹人　徐蘇中　彭素民　張秋白　孫鏡　曹亞伯　居正　葉楚傖　黃大偉　周佩箴　周頌西　林業明

玄廬賣字

玄廬負擔幾件社會事業，都是窮得不得了的。不但經濟窮，連我自己個人底光陰也覺得窮忙得很，所以把從前賣字的格例從新發表。凡要求我寫字的，請照下列潤格先付資，或者我底光陰得節省些，幾件社會事業也得些補助。

楹聯每副兩元　屏幅每幅一元　堂幅每軸兩元　四尺以上每尺遞加一元　壽聯壽屏倍價　撰文如書例　摺扇每面兩元　冊頁每頁一元　簽題每件一元　題跋每件二元　碑銘另議　匾額每字一元　市招每字一元　每扇兩元　劣紙不書　立索不應　定期交件　潤格先付

收件處　上海民國日報館　杭州杭州報館　各埠箋扇莊

大仙女牌香煙 各界最歡迎之

上海永泰和煙草股份有限公司啟

專用德國最新無痛治療術、醫治牙疳牙癰牙

天蟾舞台三月初五夜戲價目

花樓一元 特包八角 優廳一元 官廳八角 頭層四角 三層花樓四角 一百五十 三層特等三角 一百二十 三層頭等二角 九十 電話中央三〇七二

新排初次起演 梁武帝 全部

各界請早 客票暫停

大舞台三月初五夜 初次新演

機關 布景 新戲 價目 注意 特別花樓一元 優等官廳八角 二等正廳五角 三層包廂三角

狸猫換太子 六本

諸君早臨

法界共舞台男女合演三月初五夜戲 電話中央三千五百十七

夜戲價目 月樓八角 特包六角 特廳五角 官廳六角 頭廳三角 二廳二角 三層三角

薛銀麟 謝水福 林樹勛 苗勝春 小孟七 李桂 林芳 粉樹 張森 露菊 王花 曹文 竹艷 孟蘭 劉春 小克 李琴 馬寶 義翠 茹小帆 劉松亭 小禿扁 李寶龍 馬春甫

看牛郎 朱洪武 出世

春華舞台三月初五 電話中央九百二十五號

夜戲價目 官廳一元 特廳八角 頭廳四角 二廳二角 特廂八角 頭包四角 二包二角 小帳照舊 北市封口

薛蘭芬 梁一鳴 長韓寶 陳鳳 羅麻子 馮小子 綠牡丹 劉玉琴 李吉討 趙洪林 應寶蓮 綠牡丹 李吉瑞 羅筱寶

六月雪 取榮陽 嘉興府 鳳長寶應 韓寶蓮 玉卿 牡丹 雙新安驛 五關 三娘教子 雙演嫦娥奔月 魚稅 鐵公雞 黃鶴樓

丹桂第一台三月初五 夜戲 減價注意 特別包廂九角 頭等正廳七角 上層包廂四角 二等正廳三角 三等統售二角

二本佟家霧

新舞台三月初五夜戲價目 二等二角 頭等四角 包廂八角 包廳一元

李小山 許奎官 曹甫臣 劉漢臣 邱 汪 夏 夏 趙 周 趙 夏 鍾 查天影 劉漢森 趙君甫 倪金利 治雲 優游 月潤 月珊 君玉 鳳文 文連 月華 鳳林

新排二十一本濟公活佛

(中國第一俱樂部)

大世界

(游券每位洋二角)

◎六十九種遊藝表◎

花園新建八面琉璃廳陳設奇花名葩雅座品茗

大京班 顧無爲 林如心 影戲場 王永春 小阿友 星期團 精舞團 李文社 光裕班 龍鳳生 馬金梯 坡力團 吾友會 少林團 五秀英 香口笑 梁美玉 開一品 千殿玉 朱少山 王紅紅 范詠梅 范瑞廣 鄭增卿 顧鑫壽 周近齋 陳雙財 李吉鳳 王健琴 王小春 孟板張 木小蘭 金小香 金小梅 劉大慶

男女合演文明新劇 男女新劇 長片影戲 紹興文戲 四明文戲 滑稽新戲 哈哈笑戲 揚州小戲 姑蘇小戲 無錫小戲 申曲小戲 法國魔術 歐美藝術 少林拳術 驚人柔術 四演術 巧口技 特別銅絲 女子走難 鼻吹口技 三絃拉唱 男女蘇灘 女子蘇灘 化裝宣卷 中外戲法 南方拉戲 巧手蘆葫 大網鼓 京音大鼓 京音大鼓 男女雙簧 改良大書 京音大鼓 京音快鼓 歌唱大鼓 梨花大鼓

金小三 吉許 常小田 陳子珍 筱憲臣 鍾姑娘 白雲鵑 方瑞珍 林香雲 高玉樓 劉夢雲 劉夢影 訪第 顧彩梅 高翠漁 蕙彩雲 方媛情 富寶媛 劉少貴 笑笑鈁 謝寶寶 謝媛媛 釆媛琴 夏荷生 朱耀庭 朱兆笙 黃健熊 沈如庵 王松 朱少卿 譚冠 楊月搴 楊星嵯 也是嵯 朱潤娥

京音大鼓 戲迷相聲 單弦快書 特別雙簧 京音大鼓 特別大曲 歌唱蘇子 歌唱挪調 歌唱淨衫 歌唱青衫 歌唱生調 歌唱旦調 歌唱生調 歌唱兼唱 生旦曲 崑曲 命調 歌唱生調 歌唱生調 歌唱日調 生唱牛調 歌唱生調 歌唱日調 三笑鳳 描金鳳 雙珠鳳 (落金扇) (珍珠塔) 水滸全傳 前部刺馬 福爾摩斯 包公出世 珍珠塔 金台全傳 空中拉戲

烏雞白鳳丸

蕭娴題

薦孀女士年少聰慧書法秀勁其精神强健可知我國婦女素來孱弱少講衛生而身體安能強健乎欲求補救之方請服本園之烏雞白鳳丸定能保汝身體之康健此丸主治婦女諸般虛弱氣月經不調紅期腹痛亦白帶下腰痠頭痛久不受孕血崩小產氣鬱經痞塊飲食不思不論胎前產後一切婦女百病能補身壯體活血通經仿單誠獨一無二之良藥諸君光顧請認明彩花鐵盒盒面印有農商部嘉獎等獎加不致悞五目●一品盒每丸一元加料五角雙料半角半園著名小丸每價五角單料每丸洋一角小丸每兩二元雙料〇二本園

衛生丸 每元一單料五角 止咳藥茶 每盒洋五角 外埠函購另加郵費

夏露 每瓶洋一元

以上各藥不能盡錄另備丸藥全集證書奉送

廣東種德園老藥局 電話中央一〇六五號 上海河南路正北五老巡

春游之良伴

春光明媚○景色動人○風和日暖○萬卉爭艷○旅行遠足○游目騁懷○帶看花之眼○觀大塊文章○美景良辰○行樂及時○爲諸君春遊良伴者○實惟冠生園出品結汁牛肉○果汁牛肉○陳皮梅○南華李○梅精○陳皮南棗○陳皮橄欖等○因其價廉物美○即行囊中多帶若干○亦甚輕便○以備涉水越嶺○置於懷中○請常取食○君之游興增濃矣

上海九畝地冠生園 ○總發行所 ○支店漢口後城馬路○ 香港興隆街○上海南京路食品店及永安公司等○均有代售

振華油漆有限公司

商標註冊

本公司自設廠製造飛虎牌各色油漆以來頗蒙旅滬各國貨館特色暢銷並因應各界主顧之需要起見不惜工本期以充實擴張營業現除各色油漆外並添製白鉛粉白石膏光粉及各種生漆均由本廠主製並推廣銷路諸君請向虹口天潼路一〇三號接洽 電話北一六六 發行所 製造廠小沙渡

松平哲理療病院

本院懸用哲理不壞手術移病。凡胃腸病•肺癆•痛瘋•臟脹•神經衰弱•痲癡•感冒•傷風•淋病•梅毒•以及一切疑難雜症。一經治療以後•保可全快。百發白靈。並矯正惡癖。特請翻譯員一位。有患者幸勿失之。院址江灣路七號新公園前。電話北三六〇四〇

大世界乾坤大劇場三月初五日戲

日戲價目 登樓一角 正廳銅元六枚 概售小洋

靈雲鎖 雲霞鴻 金 王如 玉聲 雙界 武林 瀟湘雲 陳善甫 喜彩鳳 張少泉 侯雲際 張桂 侯軒 雲峯 譚永奎

雲囊花 蝴蝶牌 關宋 十回 蓮花湖

大世界乾坤大劇場三月初五夜戲

夜戲價目 登樓二角 正廳一角 概售小洋

頭本呂純陽

法度七眞

永安花園

天韻樓

本樓又開映两套大長片

奪遺產 一刀仇

每逢星期二五輪流換映另加滑稽新片看資不收

上海獨步之影戲院 申江大戲院 雲南路六馬路轉角

三月初一起至初六夜戲 夜戲目

全部滑稽好戲

卓別林之醉漢 二本

羅克之異鄉奇遇 賭運 二本 二本

泡洛之旅行 一本

哈克門之妻財 二本

巴蘭之翻戲怪睡 一本 一本

本院從前演過兩回全滑稽片極端受社會的歡迎每夜不完全滿座後來各界要求到九點鐘坐位天天有十幾封信再演舊片札以子弟們盼望本院稽新片本院又不願意得罪諸君的好又不得費了許多力現在卓別林維克等項片子十出一訪演完諸君又可享受的幸福本一到演完諸君又可享受了

日戲時間下午三時開演 夜戲每夜八時開演

夜戲價目 正廳三角 樓廳四角 包廂七角 一律小洋

電話：樓上中央七五七二號

新愛倫影戲院 院住在海寧路中市

今天夜戲開演兩部長片共九大本

打武偵探長片 奪遺產 第十四五集 大團圓

神勇武術長片 一刀仇 第九十集 四大本

圖畫滑稽 一大本

今天日戲 武術偵探長片 科學大盜 第十一集(四)大本 奪遺產 第七八集(四)大本

預告 本院于禮拜六日兩天日夜開演中國字說明洞房花燭連台四大本中國影片活無常二大本寄子累二大本自由車闖禍一大本

法國大影戲院 地址法租界三洋涇橋 南京歌舞台原址

今天夜戲 初次到中魔術團 開演各種奇新歐美魔術

今天日戲 實業女士傑作 最新笑片 黑衣盜 第十六十七集 (大團圓) 四大本

新亞魔術團開演各種新奇歐美魔術

夜七點至九點開演影片 戲九點至十一點開演魔術

中國影戲館 美租界東鴨綠路梧州路口

准三月初二禮拜二夜三點開演最新奇影片

(唯一勇武偵探長片)

一刀仇 第一二集四大本

(武術偵探長片)

奪遺產 第五六集四大本

共和影戲院 西門外方浜橋

今夜戲目 星期四、星期五、星期六日戲

社會蠹 第十十一集 四本

黃金崇 第七八集 四本

星期五六夜

滑稽 四本

黃金崇 第七八集 四本

注意

本院新章逐日加演日戲 此佈

價目 特別包廂每位三角六十文 普通包廂每位三角四十文 月樓每位二角 正廳每位一角二十文 幼童減半收費

□□藥房

臘肚蕩

藥乃功能分消理濁通達九竅行氣利水死蟲消積無論水臌氣臌血臌痞臌食臌蟲臌及... 可性命者請速服之無不應效如神真千金不換之良藥也本社發明... 以向隅可從速購服於無數經驗... 無必局函購合無多以免 定價 每料洋二十元半料洋十圓 試服每服五元 可以... 憂休五馬路寶善街 購法 請向當地郵局兌換匯票封入函內掛號寄下 總發行所 上海...

貴州里第一百八十號 正誠藥房啟

法定何贈藥精確有止咳能力

...以便歷年治愈男婦小兒咳症不可數計... 另取... 仰賴... 均請診... 早掛號 ... 上海虹口武昌路同仁里二弄

川局變化與鄂軍死亡

▲川軍擁劉湘出山……鄂軍十傷八九……成渝俱尚未破

漢口函云。昨得十八師師部友人快函所述前敵情形。謂刻下川人已擁出劉湘。充當總部。川中內部。已釋輯睦。鄧錫侯已入成都。受其編制。要求援川諸軍。不必深入。幷得川人各方之表示。無不要求鄂軍。退出川境。許川人自治。否則惟有悉索敝賦。與鄂軍相周旋矣。

又武昌官廳方面。所得川鄂激戰之最近消息。摘要者如下。（一）趙軍雖已佔領江北縣。但張冲及石青陽兩部。於眞文兩日。仍駐附近。意在反攻。趙軍併死攻擊。文辰增軍一團援助。尚未得手。（二）重慶城之東南隅及城西之盤柵街與距城二十里之嚴山。於灰日以前。仍在但軍之手。（一）攻渝主力軍爲趙榮華之於張李三大支隊。楊森爲後援。該三支隊。死傷已在四分之三。楊軍亦陣亡不少。（二）圍攻成都計畫。楊森以真電報吳使。文日洛陽覆電。須將重慶以上敵軍掃盡後審察形勢。再行進攻。（一）攻擊重慶江北。劇戰四晝夜。損失彈藥。約在百萬元以上。

但懋辛痛揭川禍主謀

▲以辭職解爲糾紛……希望川省不爲洛陽附庸

四川通信。四川東防督辦但懋辛於三月二十八日通電贊成石青陽擇地開會。解决川局後。復於二十九日。向川軍總司令部辭職。並向全國發出通電。表明態度。原電云。（銜略）懋辛謬領偏師。惟知服從命令。曩者熊公在職。舉凡動作。自凛步趨。庚申難平。綰符者兩經易帥。懋辛仍恪遵軍訓。事無大小。奉命不違。負全責者。自有上峯。故新漢之役。援鄂之師。均受前劉總司令指揮。僶俛從事。不敢告勞。上年楊軍多方謀我。始而忍讓。繼請義兵。不蒙見原。强與周旋。遂軍東行。又由總司令劉主持。迄於最近。龍陳師長國棟職。派員查辦。悉由總部行使職權。事前懋辛既未與聞。迨劉師西上。懋辛始奉總部節令。派隊馳援。試歷數近年川戰之役。果前因。懋辛雖無役不從。究其實。非懋辛所能擅專。亦非懋辛所敢違抗。凡百號令。出自元戎。僭越之愆。懋辛竊懇。亦知競惕。乃樹劉前總軍存厚。楊前軍長森。寒電責讓。辛曾通電。畧爲辯誣。近復聞吳佩孚援川各將領蒸電。始知此次用兵。確爲吳氏主謀。而電中竟有熊克武但懋辛割據國土。僭僞凶殘等語。證以川中訛言。有謂此次楊殿激鄧一切主張。歸谷於辛。飛短流長。萬分驚愕。夫以熊公久經解組。手無尺寸。懋辛偏裨暫居。承人節制。出處既已殊途。進退各皆以禮。所云割據。大謬不然。僭僞之嫌。尤屬費解。若以懋辛事事處於被動地位。而指爲主動之人。並涉及局外。冠以惡名。夫所謂欲加之罪。何患無辭。返躬我躬。了無愧怍。查吳氏圖川之說。醞釀已非朝夕。爲役之興。純由洛陽始禍。命令不傳於府院。師旅已進壓巫夔。暴戾恣雎。殘民以逞。是否僭僞。是否凶殘。司馬之心。路人皆見。揆其究竟。不外昧於責己。明於責人。言與行違。君子所恥。况比閱京報。北庭最近曾頒明令。告誡統兵將領。脫離政爭。切勿假借武力。希圖自重。吳氏如果稍知尊崇政府。宜如何仰體斯旨。迅速罷兵。何以盤踞東川。未聞返旆。此皆川人不幸。因演局部之爭。而便吳氏得用野心。縱其欲壑。彼既師出無名。遂乃借題發揮。猘狗吠形。於我何損。懋辛本不欲一再置辯。竊恐經過事實。傳聞異辭。真象難明。聊以自白。伏冀海內賢達。一評曲直。知我罪我。所勿計也。至于川局軍興前後。愈益糾紛。嚮昔客鄂客陝各川軍。皆我弟昆。久別思歸。滿拂其情。亦非常理。加以北道烽煙。迄今未靖。寇賊蠢起。農民恐逢。倘再禍結兵連。是吾人力求自治。適以自亂。稍愛鄉土。能不痛心。日來接各將領通電。又多主張停戰議和。厭亂具有同情。贊佩已宣悃幅。懋辛愛國愛鄉。始終一致。鑒於黷武窮兵之失。奚求甯人息事之機。既恥擁衆自雄。不若子身而退。以免與禍不息。爲世詬譏。竊願兵柄立釋。遂我初服。除已電呈劉總司令准予解除四川東防督辦職務。一俟奉覆。即行退休外。所後川事。有劉總司令主持。川中各將領襄。行見保境息民。增隆治軌。究應如何會議决川局。懋辛退爲平民。不復過問。惟斤斤所馨香禱祝者。堂堂天府。只期隸於中國之領土。不爲洛陽之附庸。區區一腔爲吳於願足矣。謹布腹心。諸希鑒察云。

川人拒絕北軍呼聲

▲致鄧唐田一封書

成都函云。川中拒絕客軍之聲。調甚高。昨星期日（三月二十六日）少城公園開一公民大會。亦由楊維（前警廳長）劉揚（議員）等主動。演說辭甚激烈。宣言書語。不外拒絕客軍。聯合方面亦有表示。○茲錄其致鄧唐田電文如下。曩者驅逐客軍。力爭吾省生存。去歲討伐楊森擁護自治。諸公盡力頗多。川人莫不佩仰。此次諸公發難。究竟所爲何事。是否專爲陳師長免職問題。從無明白表示。而鄂西漢南之北軍。竟先後侵入川境。道路謠傳。皆謂係諸公勾結而來。據理判斷。尚未敢以爲信。以云自治。劉晉康師長乃省憲籌備員之一。以云衛外。則顏師長往歲九月後本會皓電中。有本省自治之基礎。以保成國家之統一。揭曉已久。旗幟鮮明。縱有强鄰。自不能越雷池一步。○第一案議決省之地位。以擁護自治。促成省憲爲主旨。曾幾何時。苟能顧背息壤之盟約。甘受賣省之唾罵。諸公明達。當不如是。即有其他問題。有所不平。亦不難公諸輿論。以求正當之解決。何至倒行逆施。一至於是。但據京外各報披露鄧師長與吳子玉往還密電。及北軍入川之文電。互相參觀。又覺確有其事。非可任意揑造。究竟其眞象若何。殊難懸揣。本會固愛桑梓。尤愛諸公。苟諸公實無勾結北軍之事。則甚幸矣。如有其事。甚願諸公及時覺悟。力圖振拔。詩曰。兄弟鬩於牆。外禦其侮。傳曰。皮之不存。毛將安附。際此川局阽危。民困已深。諸公不爲同舟共濟之謀。將有玉石俱焚之禍。如能明白宣言。擁護自治。一致對外。本會當力任調停。止息內爭。否則不惟爲本會愛莫能助。竊恐七千萬人亦不能爲諸公曲諒也。安危之機。在此一念。敢布區區云。

施洋夫人向國會請願

▲要求查辦吳蕭

漢口工潮案內。被蕭耀南冤殺之律師施洋夫人郭繼烈女士。到京以後。各處呼籲。謀爲其夫伸雪。迄無效果。近經衆議院議員葉夏聲彭養光等介紹。向衆議院提出請願書。請爲提案查辦。茲錄其請願書大畧如下。爲蕭耀南專橫殘殺無辜。泣懇根據約法。提案查辦。以彰法紀而平冤憤事。緣亡夫施洋。向在武漢執行律師職務。民國十一年雙十節日。湖北工團聯合會成立。與亡夫結定顧問契約。凡屬該會關於法律上一切事務。諮詢所及。亡夫即有參與之責。（中略）此次京漢路工人。定期於陽歷二月一日在鄭州開會。無端爲軍警所迫。致使罷工。○湖北督軍蕭耀南竟于二月七日下午五時。竟令所屬軍隊迫令工人開工不遂。慘斃工人三十餘名。被捉投江者更不知凡幾。當日下午六句鐘。又令漢口警察廳差警至亡夫律師事務所。僞稱該廳廳長邀請亡夫調和工潮。當將亡夫正從夏口地方審判廳出庭歸宅。路上慘劇猶未聞知。徒以事關公道。亦自深信不疑。○既經違法誘捕。更於當夜三句鐘時。派警至宅。將亡夫辦理一切訴訟案件抄擄無遺。除與工團所結顧問契約外。毫無一紙犯罪文書。自二月七日至十五日間。湖北陸軍審判處會審亡夫提訊數次。到處搜羅。○終無供證。（中略）而蕭耀南竟罔法律公論於不顧。一意挾勢擅威。捏稱亡夫迭次公然演說。煽惑罷工。○橫援暫行新刑律第十六章妨害秩序罪第二百二十一條第一項。於二月十五日上午七句鐘慘將亡夫槍斃。○嗚呼工會顧問。無辜死矣。亡夫爲公益而死。雖殺亦何恨。惟是軍人濫引刑律。破壞約法。蹂躪人權。戕害人命。妾雖柔懦。然苟一息尚存。則亡夫之冤。不能不爲亡夫昭雪。謹涕泣爲我議會諸公陳之。一、亡夫未犯軍律。是否有罪。應用法庭依法裁斷。乃蕭耀南指令軍警違法誘捕。捕後不交法庭。而獨交付陸軍審判。則是蕭耀南壟斷法權。枉殺善類。二、所稱迭次煽惑。○在事實上毫無根據。至於漢口租界外商營業各廠之中國工人。以能工爲求全生活之最後辦法。亡夫雖曾應官廳者之請托。不避勞怨。居間疏通。而其結果排除工潮擴張之成績。無一不爲官廳所明察。三、據新刑律第二百二十四條之規定。同盟罷工者首謀處四等以下有期徒刑。即是縱令蕭耀南以督軍强權。可以干涉司法。縱令其所擬亡夫迭次公然演說煽惑工人罷工之罪。可以成立。亦祇能援引刑律第二百二十一條第二項規定處五等有期徒刑。○拘役或一百元以下罰金而已足。乃竟予以槍斃。謬誤法律。草菅人命。四、蕭耀南之殺工人也。號電各省。謂其所殺者爲突來之匪徒。既曰匪徒。則工人無罪。工人無罪。○則亡夫煽惑工人之罪名。將安所附麗。以不可殺之工人。殺之而誣曰匪徒。以不能殺之律師。殺之而誣曰煽惑。口啣天憲。橫行無忌。五、全路罷工。不動作於開會之前、獨勃發於軍警干涉開會之時。是其罷工。明係被軍閥所激。婦孺週知。而反誣亡夫以煽惑之罪。陰賊險狠。嫁禍陷害。本上五種理由。蕭耀南應負暫行刑律第三百十一條故意殺人之罪。其殘殺工人三十餘名。而其罪更不容寬。與佩孚有敎唆蕭耀南殺人之嫌疑。亦當從嚴徹查。按律懲辦。以爲擅權專橫者戒云云。

皖政局將有新變化

▲以王易呂之呼聲……兩道將有大更動

安慶通信云。皖省自呂調元憑藉軍閥勢力。捲土重來。各界人士對之。秉持一種鄙夷不屑之狀態。呂氏當此。自亦不無踧踖不安之感。○加以王揖唐自被皖省官礦督辦之命。○社會一般人士無不認爲候補省長之變名。日前王氏已抵蕪湖。皖政界與社會兩方。乃更爲注意。議論紛紛。僉若王氏此來。即將履省長之任者。日昨復聞王氏爲開辦費及其他重要問題。將來省與呂尚有所接洽。不日即當蒞止。論者更多謂前之揣測。不爲盡謬。以王易呂之事實。或不遠可見云云。顧外間雖若是議論鑿起。而據接近省署之人述及呂氏近日之態度。則謂當數日以前。呂氏對於自身之位置問題。固極抱不安之慮。然至近幾日。又得某方之表示。將實力加以援助。以王易呂之說。實已不成問題。故呂氏對於此層。實已不懷危慮。所心中最忐忑不甯者。則皖中各方人士對之感情太爲惡劣是也。自上月出外參觀學校。備受種種刺擊。嗣又有毆炸工人家屬哭鬧而後。呂氏乃幾於草木皆兵。日慮社會人士與爲難。不但連日不敢出署一步。即對署內之警衛。亦特別加嚴。呂當涖任時。曾在天津招募警察保安隊十名。沿途保護。近日因欲將省署衛隊增加名額以資保衛。乃特致電天津。請再撥保安隊四十名來皖。編爲省署衛隊。天津方面隨即覆電。允許照辦。聞於昨日（十五日）晚間。此四十名保安隊。已乘輪舟抵皖。今日（十六日）省署即着手編制。一律充任省署衛隊云。呂氏一方面既爲自身力謀保衛。一方面又欲將各處道之人選。大事更張。○據連日傳述。呂氏已電保孫潤如任警處長。趙國琛調任蕪湖道尹。原任蕪湖道尹房宗嶽。即調任安慶道尹。原任安慶道尹李大防。則未有下文。有謂孫長警處。趙調蕪道。○另保謝學霖氏任安慶道。房李兩氏均無下文者。又有謂呂已保謝任實業廳長。原任鄭敦慈則調安慶道。○李大防則調蕪湖道。警處長仍爲孫。趙則無下文者。議論紛紜。莫知孰是。如果成爲事實。能否不生反響。尚不可知也。

湘大公報被封後抗議

湖南大公報因登載不滿意省憲批評。被議會咨行省政府勒令停刊。並通電全國要求維持云。○該報特向內務司提出抗議。敝報因十一日登載編輯餘話一則。觸怒議員。提出質案。昨晚被警察廳勒令停刊。敝報以言論自由。載在憲法。豈容被人非法蹂躪。當向內務司提出書面抗議。文曰。紹先司長台鑒。敬啓者。昨晚敝報突奉警廳轉奉貴司命令。勒令敝報即時停刊。同人等一介書生。無力抵抗强權。敢不惟命是聽。惟查省議會咨案原文。除關於攻擊敝報各點暫不置辨外。其結果係咨政府依法懲處。據憲法第十一條云。人民在不牴觸刑事法典之範圍內。有用語言文字圖書印刷及其他方法自由發表意志之權。不受何種特別法令之限制或檢查機關之侵害。既曰刑事法典。自應經司法官之裁判。刑事始得成立。行政官無任意處分之權。復因不受特別法令之限制。無論北政府所頒報紙條例。已經廢止。即出版法亦爲特別法令之一種。當然不能適用。貴司以行政官廳命令。勒令報紙停版。此種限制與侵害言論自由之方法。同人不敏。不知貴司根據何種普通法令。更不知此種處分是否與憲法第十一條相牴觸。敢本民權自衛之義。以此對於貴司提出抗議。即希察核。望即收回成命。以維憲法。而保民權。至爲公便。此請公安等語。特此電達。乞賜察核。並望主持正義。以維民權。不勝延企待命之至。湖南大報公叩文。

皖和縣兵變之因果

（天四）

和縣地處皖南。非皖北盜匪出沒之區。本無久駐兵隊之必要。○前因冬防期內。曾調安武軍張營一連三十餘名。由耿連長率領。赴和駐防。○詎經地方紳士以境內安謐。疊請上峯將該連撤回。事未果行。迨至上月中旬。恰值新任知事劉汝洋到和。○劉恐地方反對。復留該連維持原狀。並聯絡耿連長。聽其日夜聚賭。開賭場抽頭。逐日進二千元。耿遂安慰兵心。聲謂每日提錢十千。分給各兵士。而各兵士希圖此款。盼望日久。依然一文不與。當然挾恨在心。嗣又有該連一二三排排長要挾連長包賭三日。亦聲言與兵士分紅。○事後又食前言。一概抹煞。於是激成兵士頓生搶劫之心。本月十一號晚。先鳴槍出營。繼擁至淝排住宅。大肆搜擄。再擱入市面。是時槍聲如貫珠。○商民驚駭。皆閉門閉市。各叛兵竟擂門强搶。計東大街庚新布莊同泰茶號三慶鞋店等殷實之舖。無一倖免。其餘不可以數計。全城精華。擄掠盡淨。直至是夕九時。各叛兵始經載由西門逃去。不僅此也。沿途騷擾。更不待言。頃該縣紳商連電省署。稱援案例賠償損失。以資閭閻。而官廳對於此案。仍諱莫如深。

和縣各法團昨電告兵變眞象云。○竊吾和邑民風素稱醇樸。自謝知事宗夏長和年餘。非但政績毫無。且致地方煙賭遍地皆是。故遊勇土販咸相麕集。羣以和縣爲銷售煙土之商場。去年許省長將謝撤任。地方人民。羣相稱慶。詎馬聯甲竟授意謝知事對許省長撤任命令。悍然違抗。以致釀成拒孫（卓如）留謝怪劇。敝公團等曾一再主持正義。迭派代表晉省呼籲。請求飭謝早日交卸。以甦民困。不意謝氏竟以金錢運動。賺使地方無賴。假捏公團名義。○迭電蚌埠軍署。若輩喪盡天良。謊稱地方不靖。乞請馬聯甲派兵到和。名爲鎭撫。實爲謝宗夏保鑣。其巧計狡謀。智者莫及。而於軍閥方面。則云兵由民所請。以避干涉民政之嫌。於謝氏抗令方面。竟藉有鎗階級之力。達其抗違許省長令之目的。卒至兵臨和境。正義未伸。未幾謝亦解組。然謝雖去。其藉以抗違許省長命令之兵。則未去。○該駐防軍隊。其旅職名義爲安徽第一混成旅步兵第二團二營八連。即號稱爲安武軍者也。竊思該兵之餉。非吾皖人血汗脂膏所供給耶。其初臨和地。尚守紀律。詎日久玩生。販土庇賭。亦視恆事。苟能相處以安。社會亦可原諒。不料竟於夏歷三月二十六日。該連部士兵與官長因爭索庇賭囊金。候起內訌。始則槍聲隆隆。互以示威。繼則整隊出發。劫掠商市。貽害該叛兵爲一局部之變。發難二小時。城內三慶鞋店被刦。西埠生姓怡太昌等店被刦。○叛兵攜鎗逃遁。其沿途刦掠受慘害者。更不知凡幾。次日商店已一律罷市。午後公團開聯席緊急會議。○爲決請劉知縣拘提請兵禍首之王伯勛尹邦森等戒懲。以平衆憤。但叛兵譁變之時。而縣知事劉汝洋竟棄其保民之責。置人民生命財產於度外。則令衛隊防守縣署。公團等追思往事。猶有餘恐。然推原禍始。兵變之禍。雖由謝宗夏抗違許省長命令之遺害。實爲軍閥干政之所致。苟無馬聯甲之授意。謝宗夏抗令捐印。地方劣紳。亦必無揑詞請兵之事。敝公團等除具公呈。對於假冒公團名義。揑詞請兵遺害商民之王伯勛等提起公訴外。合特將馬聯甲所派駐和防軍譁變。驚擾商民實在情形。電告全國父老。以便共同促進裁兵救國之良策。皖人幸甚。全國幸甚。和縣教育會。商會。甚農會。工業分會。財政局。勸學所。教育聯合會。自治籌備會。學校聯合會。自治討論會。民食維持會。自治促進會。新聞通訊社。自治辦進支會。教育期成會同叩沁。

豫長更動與黃河險訊

▲吳佩孚決驅張鳳台……萬金灘黃河水暴漲

豫省長張鳳台。近爲保洛所不容。更易問題。愈見急迫。惟張福來對於張鳳台之長豫。頗爲歉疚。因之上次有更動消息。張福來即電致保洛。力爲說項。張鳳台之河南省長得以苟延殘喘。一再傳而卒未能動搖者。全得力於仰承軍閥之功夫。惟自二月以來。旅京豫人。既以張鳳臺要錢太甚。縣缺既分三等。委差亦非賄賂莫辦。不能辦到。○暴式彬與張鳳臺本有夙怨。在京亦遍發傳單。羅列張鳳台兄弟二人。○及李鴻伯貫餘之證據。參衆兩院中之河南議員。因張鳳台去年查禁毒品。曾吞款至十萬元之巨。亦各聯名函責張鳳臺。詢其款歸何用。適逢勸河南省長者。實繁有徒。洛與又電保魏鄭二人。以接張鳳臺之手。（魏聯芳鄭焯）有此種種原因。張鳳臺省長一席。實有不能不去之勢。愈以政務廳長常秀山兼名惡劣。久爲輿論所不容。一再乞退。倘無辦法。前數日張鳳臺尙擬以政務廳長一事。予其得意門生李鴻伯。今則更動一事。愈鬧愈緊。對於當之位置。亦決計勉力維持。不再更易。茲據省署人員所述。言張鳳臺已決意預備交替。惟張五雄心勃勃。○已赴保洛爲其乃兄挽回云。

黃河春汛。本極重要。連年春雨極少。故歷年黃河桃汛。尚無發生危險情事。今日（十五）軍民兩署得陝縣急電。言十四日午刻萬金灘之河水。暴漲一尺三寸之高。惟春雨連綿。山水暴發。如果再爲盛漲。○下游南岸實屬可慮等語。連日開封黑堈柳園河口。亦來電報水。言漲至一丈有餘。河防局長陳善同得此警報。業已連夜上工。一面咨請財廳從速發款。以爲搶險之用。查萬金灘本居三門以上之最高地點。向來萬金灘水勢一寸。下游即漲一尺。今萬金灘水漲一尺三寸。則下游當然漲一丈三尺。但據熟於河工人員傳述。言此項春汛。實爲十數年所未見。如果繼續盛漲。則豫境上南工段。恐有意外之虞也。

唐拾義久咳丸
此丸效力 信用久著
咳嗽肺癆 有驗無靈
唐拾義 名佈寰宇
專門治療 異幟獨樹

孫緯才新法每針一元
梅毒 新淋老濁 各症 新藥 每針
一元大效速 保險立止 可立斷根 淋濁藥 診所
法租界八仙橋 中法學堂隔壁

浙人催促解決賄選案

▲公民大會呈省署文

浙江公民大會。昨呈省署文云。爲對於省議會議長議員。賄選省參議一案。請求嚴令杭縣地方檢察廳。迅予依法辦理事。竊因吾浙本屆省議會議長議員。賄選參議。穢德彰聞。議會蒙羞。玷辱殆盡。全民憤激。爰於一月十三日組織公民大會。除推舉代表等。一再請願鈞長外。並向杭縣地方檢察廳具狀告發。杭地檢〻廳管理本案。迭次傳訊。經議長沈定一蔣方震許祖謙任鳳岡查人偉等先後到案。證明屬實。並依偵查所得之證據不少。事實確鑿。雖該議長議員參議等。多數避不到案。依刑事訴訟條例第四十八條之規定。得命拘提。且依同例第二百五十七條之規定。亦應向管轄法院起訴。詎杭地檢廳。始勤終怠。四月之久。上述手續。並不照行。放棄職權。莫此爲甚。長此延宕。不但有失司法威信。抑恐引起國際糾紛。蓋當收回領事裁判權之際。各國所派來華調查司法委員。行將上陸。本案情節重大。喧傳已久。早爲中外人士所共聞。檢廳如此遲延。外人知吾國司法失獨立之精神。則關於收回領事裁判權一層。將必發生阻碍。鈞長監督司法。具有特權。應請以嚴令督促杭地檢廳。迅予依法辦理。毋稍徇縱。以壯觀瞻。內治外交。不無裨望。代表等不勝迫切待命之至。謹呈。

歐美婦女參政運動現狀

▲美國嘉德夫人之報告……萬國婦女參政同盟大會在籌備中

世界新聞社云。萬國婦女參政同盟會。每兩年開大會一次。今年輪及會期。開會地點已擇定意國首都羅馬。自五月十一日至十九日爲開會期。世界各國女界均被邀赴會。東方印度日本及吾國從前均未參與此同盟會大會。此次皆已接到請柬。我國由會長嘉德夫人致書張默君女士。囑爲推舉代表赴會。聞已在籌備推舉中。嘉德夫人爲美國全國婦女參政會會長及全美婦女進步會會長。萬國婦女參政同盟會即爲夫人所發起組織者。故亦被推爲會長。夫人已于上月下旬由巴拿馬起程赴滬。籌備開會事宜矣。

夫人此次道經巴拿馬。係往南美各國視察婦女參政情形而回。赴南美之前。曾往歐洲爲同一目的之考察。據夫人報告。南美方面女權仍不發達。彼所到阿根廷巴西烏拉圭智利秘魯五國。女界情形無異於四十年前之美國。近數年來。南美婦女個人智識事績。頗見進步。但絕無要求參政之共同運動。故非多年以後。女權發展。絕不可期。至歐洲各國。女權程度。參差不齊。亦有全之女權者。大國中爲法意二國。小國中爲瑞士西班牙葡萄牙希臘土耳其五國。至女權最發達之國。厥爲捷克斯烈夫。夫人在該新共和國。曾謁見其總統馬沙里克博士及其女公子愛里斯姑娘。（該國紅十字會會長）

夫人之言云。「捷克斯烈夫共和國選舉權男女一律。且爲强迫性質。不得放棄。此乃一種值得注意之試驗。余曾晚餐謁白納曼奴凡夫人紹介與各政黨領袖會見。會見之結果。乃中歐近年雖發生一種反對女權之反動。而捷克斯烈夫並未受此影響。他國當大戰中男子從軍。婦女代理各種公共事務。當時男子頗知感激。今事過境遷。此情早已消滅。獨捷克婦女仍在贊助國家建設事業。大有益於男子。男子亦知尊重之。吾所見各政黨領袖皆不反對女子參政。各黨中皆有女子服務。成績甚佳。熱心於社會事業。爲男子倡導。政黨所辦學校及教授班。多由女子管理。以黨綱宣傳於公衆。男子聽女子演說。更易起信仰及熱心。捷克國會中已有女議員十四人。皆强健幹練之女子。其中數人。尤善演說。」

匈牙利女權現狀。頗爲退化。當大戰初終時。卡洛伊內閣曾頒行普選制度。今霍升氏內閣已將此制廢止。男女選舉權均大受限制。婦女仍可投票。但資格極狹。有投票權者甚鮮。匈牙利之瑪格耶人近發起一種運動。名曰「覺醒的瑪格耶人」The Waking Magyars此派持濃厚之種族的國民的愛國主義。舉動專橫。傾向復舊。絕似意大利之泛繫黨。對於女權運動反對甚力。嘗有一青年女郎。研究醫學於大學招考時。前往投考。校中「的瑪格耶人」派之青年男生。竟將其推下階級。逐之回家。一致師知女郎程度頗高。爲之斡旋。不必投考。收爲新生。迨開課日女郎到校。詎「覺醒瑪格耶人」派學生竟變本加厲。將女郎自樓梯上踢下。幸未受重傷。女郎不得已　卒至柏林。完成其醫學研究云。

嘉德夫人在德國。曾入國會演說。此爲非議員婦女在德國會中破天荒之舉動。又與愛倍德總統及其夫人若談。夫人在德時。於賠償問題及佔領區域問題非常注意。女權情形未及詳查。故報告中暫付闕如。

奧國社會困苦。氣象蕭索。使游客寡歡。獨女權頗發達。夫人之言曰。「戰前余曾赴奧。在維也納演說女子參政。奧律禁婦女加入政治組織。故女子參政會爲法律所不許。但律中略有伸縮餘地。吾人遂擬之組織一婦女參政委員會。呈請警廳准許開會。屆時警吏二人。一執警棍。一携小冊。頭戴銅盔。坐演壇上。携冊者記錄吾人之演辭。○如有指斥軍閥皇室或專制者。即將驅散聽衆。余當時如入男子神權之禁地。覺有異感。今忽忽數年。復來維也納。見其國會屋頂上飄揚紅白相間之共和國旗。入國旁聽。則議員席上赫然有婦女十一人焉。曩之婦女參政會今已不存。但現有一『婦女政治利益協會』。爲法律所認可。女子皆知討論政治上種本問題矣。」

意國泛繫黨人。爲女子參政之敵。最近首相墨索里尼氏有「意大利准女子參政爲時尚早」之宣言。當嘉德夫人在羅馬時。正值泛閒黨革命成功。墨索里尼擁登臺。夫人即窺知該黨心理。其言曰。「泛黨曾招致許多青年女。加入十一月一日之終日大遊行中。然泛繫黨乃反對女權者也。意國婦女在戰中所獲之相當位置。今皆被該黨人排擠。該黨聲稱婦女在國事緊急時既已盡其天職。今當讓位于男子。至墨索里尼氏不但反對女權。其心量亦頗狹隘也。」

歐洲各重要國中。近來予女子參政運動以大打擊者。除意大利外。厥爲法蘭西。法國國會中辯論女子參政問題。已經四次會期。相持未決。迨去年秋間參議院斷然決定不再討論此案。遂致擱淺。若就歐洲全部論。女權運動確有進步。即如一九〇〇年『婦女參政史』第四卷刊行時。其中所記美國及英帝國以外之運動權消息。祇占寥寥四頁。今最新出版之一卷已達三十四頁。可見進步之一斑。至于東方諸國及中美墨西哥。皆嘗行男權。女子在政治上尚無發言餘地云。

快信

▲杭州

▲杜鹽運使十七電呈北京鹽務署云。餘姚滷品。自十一年起。每担實行征稅一角二分。歸民擔負。確已增重。茲以浙綏餘生。再議增加稅率。萬難辦到。選據該場瀝陳困難情形。爲治安計。自應仍照現章辦理。除由分所電呈總所外。謹此電陳。

▲省議員林茂修。對浙教育廳長特提出排除異己任用私人質問書。

▲餘姚公民黃廷籛電杭州同鄉。報告嵊匪猖獗。五日夜擄去徐廷玉。十二焚近梁上管鎮民屋多間。又遍貼布告恫嚇。匪勢蔓延。力請派兵痛勦。

▲溫溪縣商會電省長警務處長。反對增建築捐。

▲台州水產出校學生已上課。風潮平息。（萍十九日）

▲南京

▲韓省長今日壽辰。軍警政各機關長官均往祝賀。

▲永建軍艦昨由青島開來。駐泊下關。

▲岑西林又派温宗堯來謁齊督。接洽粵桂軍事。昨即乘車返滬。

▲陶家瑤昨日下午三時由滬抵甯。住下關花園飯店。旋入城晤齊督。晚[illegible]時乘晚車返滬。

▲前江西省長楊慶鋆由津抵甯。住下關百利飯店。昨日齊督在署午餐。下午一時赴滬。

▲軍署顧問吳鴻昌由閩返甯。齊督昨令仍照原支薪三百元。

▲交通部新委下關電報局長張華。昨謁兩長稟知即日接事。

▲齊督昨接駐京代表來電。黎定派其子紹基偕張闓所派代表易宗夔來甯祝壽。

▲齊督前派參謀田文梁赴陝謁劉鎮華。昨公畢返甯復命。

▲兩長前派程學恂曹慕時等赴皖贛豫鄂等省調查紙烟捐及銷數，昨又續派簡任職劉鳴復赴直魯兩省從事調查。

▲韓省長令省警廳在警費收入內撥出一部分。籌備南京乞丐收容所。

▲省署昨又令催各縣知事限期成立縣道局。

▲農商部咨省署請飭屬調查地質志書。以備自藏而供參考。

▲句容縣警備隊緝獲巨匪陳榮山。昨解省軍署。已令發軍事審判處訊辦。

▲江甯縣教育會定本月二十八日改選職員。

▲下關惠民橋王順興皮鞋店失愼。夥〻妙發觸電斃命。

▲蘇民生計處總辦李維源。簡任廈門關監督。遺差長昨委前下關商埠局呂壽彭接充。

▲洛吳昨來密電商四事。（一）對奉（二）對西南。（三）軍餉問題。（四）江廠趕造槍彈。

▲蘇州關監督劉鎮瑢呈准省長在天生港添設分關。

▲第一區省立學校運動會。已定五月一日舉行。連日在公共體育場着手籌備。

▲鎮江關監督賈士毅淮安關督李滿田昨均來電晉謁兩長。（醒十九日）

可憐沈鴻英

時評　二

黎元洪吳佩孚等何嘗不曉得沈鴻英是個匪徒；可是他們心裡要破壞孫總統的和平統一，却用着一匪徒了。可憐的沈鴻英。

我聽得沈鴻英叛變消息，不爲孫總統危，却爲孫總統喜！爲什麼呢？假使一個團體裏，有極少數的敗壞分子，團體的大部分，不能看出他們惡劣的行爲，這是最危險不過的。或者他們的行爲，給人識破了，然而像孫總統這樣寬恕，還想用善意去感化，使他們有自新之一日；可是因此，不免有補禪掣肘的地方，這樣，損失已不少了。所以像其常包容貳心的分子，還不如使他自己敗露出來，免成鄰日的大患。

我對於沈鴻英這次舉動，也有爲沈鴻英可惜的地方：他簡直是個盲子；他不會向前望，有個陳炯明，爲吳佩孚利用而落了坑的。你看，吳現在還有意於陳嗎？前車如此。後車哪有不覆之理？可憐的沈鴻英不悟，至死還不悟。

（直英）

海甯 杭辛齋先生 易藏叢書現已出版

●闡兩千年未發之秘●通五大洲哲學之郵●

全書七種共二十卷分訂八厚册

（甲）學易筆談初集四卷 （乙）學易筆談二集四卷 （丙）易楔六卷 （丁）易數偶得二卷 （戊）讀易雜識一卷 （己）愚一錄易說訂一卷 （庚）改正揲蓍法之一

全部售大洋六元 原定價五元 現因增加四卷 篇幅擴充五分 曾預約者仍照原價

▲會習漢宋易學者不可不讀 ▲研究哲學者不可不讀 ▲研究道藏丹學者不可不讀 ▲習練精神學靈學者不可不讀 ▲參習佛經大乘者不可不讀 ▲素習壬遁奇門者不可不讀 ▲素習子平命理堪輿風鑑者不可不讀 ▲精求醫理及祝由各科者不可不讀 ▲講求心性者不可不讀 ▲研求天算理化者不可不讀 ▲研求聲音樂律者不可不讀

總發行所上海法界霞飛路仁和里八號 研幾學社 寄售處 商務印書館及各大書坊

研究繪畫唯一機關 東方藝術研究會 附設 通信教授部廣告

本會爲便利各界有職業者起見特組織繪圖通信教授事採納歐洲各國美術函授學校辦法以最新穎最完善之方法教授各種繪畫使學者得自修畫理易于進步一年可以畢業現由本會主任周勤豪陳曉江二氏暨著名畫家數人共同編輯洋畫講義附明各種畫理及寫生方法全部四册插畫二十餘幅按期分寄函授部會員不另取費定價每部八元預約五元定本年秋季出版 ▲章程函索即寄 ▲會址上海法租界蒲柏路四八三

中醫陳无咎診例

門診上午九時至下午二時一元一角 出診下午三時至七時四元四角 特診夜間八時至十時六元六角 專理內科婦人科傷寒雜病科肝胃氣痛肺癆吐血及沉疴頑難危險重症

陳无咎夫人 祖傳鍼灸專治婦女癆瘵門診十元出診二十元包治百元至五百元先一日掛號號金一元

醫館北四川路靶子路口聚賢里二弄

宣揚人 孫世伊 蔣尊簋 于右任 高冠吾

變態心理

變態心理學Abnormal Psychology可分之爲個人變態心理與團體變態心理個人變態心理又可區分爲（一）缺陷又例外心理如白痴低能兒童者犯罪者天才者等心理之研究屬之（二）一時的變態心理如催眠作用所現象之睡眠夢遊屬之（三）精神人格變換等神經衰弱精神衰弱歇斯特里之如神經性痴呆其他各種神經病物速發性痴呆其他各種神經病研究屬之（四）心靈現象如精神感應靈交千里眼圓光等心象研究屬之（五）治療方法如催眠術精神療法等 [illegible]

備有章程目錄 樣本任便函索

中華變態心理學會

上海美租界厚德街第　號

津逮秘書 [illegible]

蘇齋叢書 [illegible]

黃氏叢書 [illegible]

岱南閣叢書 [illegible]

守山閣叢書 [illegible]

拜經樓叢書 [illegible]

百川學海 [illegible]

敬告 本處影印大部叢書以來蒙各界歡迎 [illegible]

特價 [illegible]

博古齋書店啓

藝學書秘旨要訣大觀 [illegible]

父子大藥房

保元丸

地方新聞

紹女師反對校長宣言（紹興）

我們此次要求俞校長撤換腐敗教員何逸仙阮平甫二人。原爲萬不得已辦法。不料俞校長用種種謬誤手段。意圖壓迫。始則知事及勸學所長以解散爲恫嚇。昨日竟勾結全體教員無端罷教。志在要挾。其實我們祗否認何阮教員。於其他教員絲毫無涉。他們的罷教。不是有意曠誤我們的學業。就是顯出他們朋比作惡的眞相。現在我們已兩度請願縣知事。要求解決辦法。據知事云「俞校長已堅決辭職。但我尙任挽留」。我們因即請求知事。俞校長既知過自退。萬不應再事挽留。我們所曉得關於俞校長種種腐敗劣跡。何止前宣言中所列數條。如果俞校長眞能自己醒覺。退避賢路。我們當然要曲從其意。不事根究。但無論如何。不得再來復任。現經我們全體同學請決。俞氏去後。我們對於繼任校長。願極端注意。嚴重顧問。所以大家擬定繼任校長應具有的必要手續。和繼任校長應具有的必要資格數條。謹請各界公鑒。并望代爲品色人才。毋任盼幸。（甲）繼任校長應經過的必要手續。（一）由任何方面人士的推舉。經本校全體學生會鑑決定認可後。方得由縣署委任之。（二）由本校全體學生會議決定推舉。請縣署委任之。（乙）繼任校長應具有的必要資格。（一）須富有適合時代潮流的學識者。（二）須明悉師範教育的原理。幷有革新教育的決心者。（三）須行端品潔。並能重視女子人格者。（四）須能承認任職後即經濟公開教育公開者。以上四條。是我們低限度的要求。繼任者。必須四者兼備。經我們的考查認爲的確符合。方可來校任職。我們原曉得際今豺狼當道。教育界人滿爲患。萬一前門拒虎。後門進狼。不但我們空費此翻犧牲的精神。將來的危險。正是無窮。所以定此萬不得已的制限。倘有與我們這些條件不符。而敢假借種種魔力靦顏來長吾校者。我們誓當視爲仇讎。盜賊。至死抵拒。決不承認。特此宣言。

再我們此次風潮初起時。本科四年級同學。激於義憤。完全共同進行。現在聽說四年級中有少數同學。以畢業在卽。文憑關係。有不願加入之意。好在他們全級祗有七人。所以此後一切。統由我們預科及本科一二三年級全體同學負責。併此聲明。

湖南創辦電車之動機（長沙）

長沙函。現有李克晟等集資三百萬元。創辦湖南電車鐵路股份有限公司。日昨呈請內務部立案。當奉與師長批令云。查電車鐵路關係交通。極爲重要。歐西各國。於都市、鎭之區。靡不敷設電軌。以資便利。湘省交通極滯。向感困苦。亟應極力提倡。以利行人。該發起人創辦湖南電車鐵道股份有限公司。籌集資本三百萬元。足見熱心公益。殊堪嘉尙。惟省垣街道狹隘。修築電軌。甚屬不易。該發起人究係修環城電軌、抑修長寶電軌。來呈並未詳細聲明。殊嫌含混。所請立案之處。應俟將章程呈覆後。再行查核辦理。此批云。

商界自動的抵制劣貨（甯波）

甯波總商會。爲否認二十一條暨收回旅大之對日交涉。主張經濟交絕。經十六日會董業董聯席會議決定。先由各業於七日內自行集會。將議定辦法。報告到會。再由會召集各業業董暨全體會董。重開聯席會議。以昭愼重而求一致。茲照錄其通告如下。國家興亡。匹夫有責。旅大交涉關係綦切。群謀抵制。時乎勿失。自覺自動。各盡天職。人心不死。旅大不滅。昨經開會。衆志堅決。敬告各業。分別召集。互報辦法。限期七日。定貨存貨。調查明晰。毅力實行。一腔熱血。保我商權。尊我人格。幸勿觀望。自始伊戚。

鄉校董輕財興學（紹興）

紹屬昌安門外六社鄉寺東村。人煙稠密。地面遼闊。學童繁多。無處求學。公民顧康侯有鑒於斯。遂有設立濟公學校之舉。校內器具完備。學生成績卓著。惟該校經費全仗脚穀爲大宗。遇年收成不豐。各佃戶藉端拖欠。以致經費支絀。每歲不足一二百元。均由顧君私資墊發。現屆米珠薪桂生活艱難之際。致師薪水又當增加。顧君竭力維持。毫無怠心。且聞有擴充範圍消息。

縣商會改選董事（松江）

松江縣商會於十八日下午開會改選各業董事。除典當未到外。計列席各業票數。共一百六十二人。溫縣長委二科主任周君代表出席。推周鶴雲爲臨時主席。報告典業未到。緩日補選。茲將各業當選董事錄下。「金融業」典業銀行張敏修。「鹽業」奉金公堂馮受祜。「綢緞業」鄭通惠鄭權。「木業磚灰附」茂記方鑫。「米業」祥元豐張若水。「醬酒業」義仁泰沈梅圃。「五金業銀樓銅錫」德豐俞錫藩。「衣業皮貨附」恆大雷榮辯。「機織業襪廠」仁和朱耆三。「藥業」同德堂周翔龍。「西煙業」萬盛德汪樑卿。「南貨業」昇大張繼棠。「綫布業染坊附」朱日章朱鼎。「糧出雜糧業、麵、麩皮、礱米、」晉泰陸淞溪。「洋廣貨業顏料附」章日大章以松。「紙業印刷業附」乾坤和汪錫圭。「茶食業」恆興茂蔡光耀。「燭業香店附」日新洪松齡。「冠履業京貨附」唐三聚唐志敏。「山地貨」森泰王聖耕。「交通業」電燈信局航船籲轎。松江電電燈公司張思永。「醃鮮肉業」王泳成王祥林。

日領事設立競馬場（蘇州）

北京政界要人張耀曾孫潤宇江天鐸等。與日商川村竹治廣岡宇一郎平出喜三郎等數十人。合組日華興業競馬公司。資本六十萬元。設立北京該社宣言。每次舉行二十日競馬。可得利益一百八十萬元之鉅。其盈可知矣。去年底駐日領事藤村氏。曾語王薇伯君。亦有提倡設立蘇州競馬場之意。意欲在楓橋練兵場左近。擇地而行。並有面商朱鎭守使。公同提倡等云。

法警查烟起衝突（蘇州）

蘇州通。住居司前街之陳子培原籍湖南。前充蘇軍某營排長。其弟現充六團正目。不意日前忽有吳縣地方廳司法汪警長督帶法警。會同西區警察署撥派警士二名。前往陳姓家檢查烟土。該警等直闖內室。適値陳妻在房小便。囑其略待片刻。詎料該法警等。不知有所誤會。卽將陳妻掌頰數下。搜查良久。一無所獲。其時陳弟在家因此互相衝突。幾至揪扭。而行政警察亦排解不下。因此將法警等及陳弟一併帶署。由劉署長聲明並非警察檢查。此係法院公事。爾等不必誤會。其時亦有多數軍人至署詰訊。旋爲蘇常鎭守使所悉。立派本署王副官。馳往西區警署。將陳姓軍人帶回使署。一面命法警等返廳。聽候核奪。現聞朱使及王唐兩團長。以此案事關軍界全體名譽。法院似此草率從事。須將報告之人交出。從嚴究懲云。

上海新疆路中 東陸圖書公司春季大廉價

國語成績（吳研因序 朱麟公編）全國學校學生課外唯一的讀物。該書係集全國著名學校學生的優美白話文成績。洋裝一厚冊。定價大洋五角。廉價只售二角五分。

國語問題討論集 國語指南 該書專集全國新文學大家蔡元培、胡適、黎錦熙、張士一、周銘三、等數十人對于國語國音、互相討論之文章。不下數百篇。理論實際。各有發明。誠爲研究新文學者不可不讀之本。洋裝一厚冊。定價八角。廉價只售四角。

國語筆法百篇 模範新文 該書專集全國各名人白話短篇的結晶作品。如獨秀、胡適、元培、東蓀、仲陶、沫若、玄廬等。皆屬生平得意之作。且各種筆法、分別詳明。學者得此。極易摹仿。一冊定價四角。廉價只售二角。

國語信範本 寫信自法 該書內容分白話信舉例、明片舉例、國語寫法舉例、國語信封舉例、國語名片舉例、國語電報舉例、國語便條舉例、等六欵。爲新出版中別開生面的良書。定價三角。廉價只售角半。

綴法問題四千個 文庫附 該書分四十二欵。文題共四千個。用言文對照。末附新學制的綴法教授法。可免出題枯窘之患。教員得此。每冊定價六角。廉價只售三角。

小學百問 小學兼書法家蕭蜕公著 該書將說文秘奥。作爲問答。明白淺顯。即未會研究說文者讀此一遍。亦可窺見說文全豹。每冊廉價只售八分。

中國小說史略 說部寶鑑 該書分神話傳說、兩漢六朝小說、唐代小說、諢詞小說等四章。詳論起源。可知各新小說之派別及著法。每冊三角半。廉價只售一角八分。

莫泊桑小說集 短篇結晶 莫泊桑的短篇作品。驚動全球。是書尤選其生平結晶之作。愛讀小說者不可不看。每冊定價三角半。廉價只售一角八分。

奇聞怪見錄 新式聊齋 該書用極精嚴之筆。記述近代極奇怪極有趣之聞見。光怪陸離。形形色色。令人聞之。撟舌稱異。洋裝一冊。定價五角。廉價只售二角半。

國恥短劇 卓呆編著 劇本 該書把國恥材料。專供團體演劇之用。練習容易。佈景簡雅。有志社會教育者。不可不看此書。每冊定價四角。廉價只售二角。

兒童玩具製造法 簡易有趣 該書爲中華職業學校玩具部主任編著。根據經驗。適合心理。爲中國從未有過之玩具良書。得此一書。人人可以製造。定價三角、廉價只售角半。

笑雜誌 第一期至第六期止完全無缺 每冊廉價只售一角

四馬路世界大陸泰東各書局及外埠各大書坊均有分售

瘡毒至寶油

奇驗 瘡毒 秘方

無論肌膚瘡癧何種癩疥濕熱細瘰奇痒紅腫膿水淋漓潰爛不堪及一切熱毒之症百藥無效惟敷用至寶油立能消毒止痛全愈奏功易如反掌倘有不效及愈而復發者十倍還洋信如鐵證百發百中祕方誠全世界第一聖藥也每瓶大洋五角雙料大瓶一元〇外埠函購加寄郵費二成發行上海英大馬路石路口通裕棧弄內二百三十四號門牌友仁氏製藥公司〇批發從廉

上海名醫一覽表

方菊影 內外科花柳科
大方醫院 法界打鐵浜太平橋震成里
上午九時至下午三時 電話中央二五六二

靈力療病所
依哲理的研究不用藥物針灸療治一切男婦內外疑難各症現愈萬病所診一千餘號在英界南成都路大沽路口成安里七〇六號上午八時起至下午四時止另有醫例

陳讓 (小兒專科) 地址診所電話
小兒專科療養院 北四川路武昌路口 北一九八九

陳無疚 (科目)內婦傷寒小兒等科 (診所)北四川路聚賢里子弄 (時間)上午九時至下午二時 門診三時至七時出診 (電話)中央三六四一

醫學士江周海 統治內外各科精醫花柳 診所 白克路平里五十九號 時間 上午九時至下午七時

張宏士 (醫學士) 內外花柳精注射療法 上午十時至一時送診▲九和里四號法界嵩山路鴻仁里後面 下午七時例診▲三時在英界永安公司新惟三家里第一弄面西

吳玉孫 內外各科花柳專科 新治久病白濁針術新療並門診日電包愈新法 限療專 診所電話 六馬路福裕里弄總一第六家 中央二〇五六

黃佐文 (內外科) 強志堅 (花柳科) 精醫下疳梅毒白濁老新横痃生殖內外隱病各科 (診所)英大馬路中段一樂天茶樓對面二百五十六號滬喉醫院

陸露沙醫生 肺癆專科 診所 上午九時至十二時開北寶山路天吉里本院 下午五時至八時馬路永安里公司後面露沙醫院 電話中央七九一五

林惠貞 (留美醫學博士) 女醫 專門婦科產科幼科內外 診所 南京路合路對面勞合路一點至四點 住址 西海格路八七二號中宅 紅十字會醫院 急症隨請隨到

應永峯 牙醫專門研究精美 鑲牙均用歐美各國藥品 止痛無苦 拔牙 補牙 ... 診所 四川路口 寧波路 永安醫局

朱霍艮 ◉德美醫學博士 科學電療注射 不開刀根本治癒 專門肺癆花柳 咳血外症 ◉送診 附郵東界三首自醫大法 ◉貧病義務 注射六〇六

德醫鄭邦彥 內外科戒烟花柳各科 診所 白克路德里二百十九號 電話中央一九三八

張明光 痔瘡 花柳 痔漏 ... 專科 電話中央九二八

盧通愈 中西醫內外科 精醫婦人肺病 ...

趙子求 (男婦大小方脈) 沈家門人 ... 診所 北五馬路 ... 上午九時至下午二時 (診金不計)

牙醫秦少周 醫局設北江西路自來水橋堍天潼路口

推拿專家丁鶴山 診所 北京路壽聖庵隔壁長康里四九號 電話中央九八九七

◎德醫格來閣理陽◎ 本醫生專治內外科花柳病注射六〇六 ... 診所 上午九時至十二時 下午二時至七時 電話中央一百六十九號

本社以副病者之需特將海上著名中西醫士彙集成表在本報關一欄詳載各醫士之科目地址門診時間電話號碼俾求診者不致盲從並可同登壽域也

河南路老巡捕房對門
趙同春堂之
烏鷄白鳳丸 勝寶女金丹 小兒回春丹
服之康健誠老牌之靈藥也

諸君曾患瘋濕骨痛之症否
有如上圖式樣

如有相似則韋廉士大醫生紅色補丸正合乎其用矣筋骨肌膚或紅腫炎熱凡此皆瘋濕疼痛之病狀也若痛在下肢腰間後背謂之腰痛若大腿後股疼痛謂之臀尻酸楚以上所述皆瘋濕之爲患其病源一致相同即血中蓄有酸毒故也韋廉士大醫生紅色補丸爲治瘋濕骨痛之聖藥較之他症尤多者蓋其能治病源也

在直隸省有瘋濕骨痛症治愈

直隸赤峯名醫徐一峯先生行道多年其來信云去秋偶染瘋濕重症偏嘗各藥終鮮功效及試服韋廉士大醫生紅色補丸末及一半而病已霍然因而深信是丸爲療病仙丹每遇病家即施用此劑無不應手奏效如神也

在貴州有腰痛治愈

貴州松坎電報局長周秋生先生來書云鄙人於民國五年忽現腰痛之苦初不介意詎料痛愈偏延名醫嘗試各藥毫不見效化費甚鉅病仍纏綿去冬腰痛病發痛不可忍試服韋廉士大醫生紅色補丸不及旬日竟全愈此丸誠可稱爲最寶貴之聖藥也

在江蘇省有臀尻酸楚症治愈

江蘇海門通源鎮季阜生先生來函云鄙人曾患瘋濕每交夏令兩足不能行動且每一合眼躍跳不定終日不能合眼因而四肢更形乏力胃不消化百病叢生幸有友人勸服韋廉士大醫生紅色補丸病勢驟減兩足能行且無跳躍之苦胃口加增諸恙全消强壯尤勝曩昔也

凡經售西藥者均有出售或直向上海江西路六十號韋廉士醫生藥局函購每一瓶中國大洋一元五角每六瓶大洋八元郵力在內

韋廉士大醫生紅色補丸

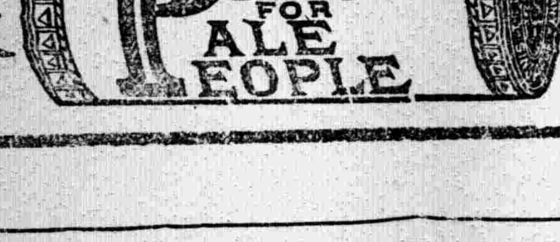

此係真樣 謹防假冒

此旅居印度肥美之英國小孩
服用嬰孩自己藥片得獲康壯請觀其父親之謝函

印度歌而定先生之證書按歌君保英國籍居於印度鐵磨而雷地方其書云室人囑余致書與貴局因彼曾試用嬰孩自己藥片與余之小兒現下適二十個月彼曾患夜不安睡之便閉結出牙痛苦以及寒熱交作等症不服用自己藥片可保絕無危害即初生之嬰孩亦可放心服用專治小兒胃弱不化便閉小兒腹痛肚瀉驚風厥小兒出牙痛苦患且除蛔虫免傷風服後立即使小兒得天然康樂之安眠能使小兒循序長成也如尊處無從購買嬰孩自己藥片可祈即寄郵票大洋六角至上海江西路六十號韋廉士醫生藥局原班郵奉一瓶也六每瓶郵票大洋三元郵力在內

內服聖藥 清血解毒 外搽藥膏

六零六

時當春令，薰風南來，草木及時而萌芽，蟲蟻及時而動，人體內如有蘊毒未清，亦必於此時而動，故凡疥瘡梅毒得於花柳場中者，雖經治愈，而其復發之機，仍難保其不發，此已患者，且然，倘初患者，更不可不講療治之法，本藥房發行 **六零六** 內服聖藥，清血解毒，**六零六** 外搽藥膏，最有價值，爲之聖品，其治梅毒有絕大之功效，常服，可免復發，夫下疳潰瘍，白濁，風濕，赤淋，骨痛，或龜頭潰爛，腥臭逼人，毒升頭部，發毒四肢，鼻則缺毀，忍一身，大之則遺害妻子，殘廢有不容者，禍惟此 **六零六** 內服聖藥能清血，體上管，內蘊毒質，小兒胎毒，婦女赤白帶下，子宮不淨，服之均奏奇效，並用本外搽藥膏，潰爛異常，如法按，利尿，**六零六** 外搽，敷患處，莫不，頭面瘡疥，小瘡毒，發大炎症，其效之速，非近世他藥可比也，拔毒生肌。

六零六 內服聖藥每瓶洋一元七角五分 外搽癬膏每盒一元樣盒二角

上海四馬路太和大藥房發行 各埠大藥房均有經售

● 總統偉人富商世界是我婦科聖藥 ●

烏鷄白鳳丸

● 黃祥華老牌萬應如意油膏丹丸散 ●

久不受孕 **水不調經** **肚痛赤白** **下血崩小** **產後**

開氣補血爲主 氣血不足經膏爲主 育自然調經 百病不生 此丸正本道地 用鷄還毛汁 烏鷄煎熬成 服此丸本堂自然生育 男服此成孕 服之經期自然 服之赤白自然除 服之崩小保 產後服之自然再培元 每盒大洋五角 郵費加一 外埠函購 發行所上海河南路對過

化妝次序

雙美人牌香皂 雙美人牌洗臉粉 雙美人牌雪花膏 雙美人牌花粉 雙美人牌胭脂 雙美人牌刷花粉 美人

欲化妝爲妍則必須使用

双美人牌花粉

專門家所提倡之雙美人牌化粉香氣濃厚性質純和搽之不損皮膚兼能現天然之美誠爲男女青年絕豔之化裝品也

双美人牙粉牌總行謹製

本埠新聞

滇粵軍逐退叛軍之滬聞

昨本埠某外人得廣州來電云。孫中山對時局。甚抱樂觀。又昨有外報記者訪孫中山夫人。孫夫人聲稱。報傳孫中山已避赴炮艦之說。完全不確。該埠消息。顯係北京方面之宣傳。又有報載往沙面之說。亦屬不確。孫在白雲山指揮戰事。並未往他處云云。

大晚報載陳友仁氏十八日自廣州來電云。白雲山已被滇軍佔領。滇軍現正與忠於孫中山其他各軍。圍攻敵軍。廣西叛軍。似已壓平。據本地報紙觀察。吳佩孚攻擊孫中山之舉。業已開始。但已失敗。

又同日電云。沈鴻英軍於十七日退出兵工廠。附近已盡由滇粵兩軍佔據。

旅滬國會議員李君。昨日下午六時接香港來電。謂李易標彈中腹部。傷勢甚重。其軍隊已被繳械。進攻三水之沈榮光軍。亦被我軍擊敗。石井兵工廠之沈軍。昨晨九時敗退。白雲山觀音山已肅淸。沈派之分子多逃港。劉正議降。許君兩旅到滬。汝爲巧日可到云云。

又昨日下午四時。本埠某機關接香港來電。謂滇軍于十七日占據象岡炮臺後。進攻石井兵工廠。戰至次晨九時半。沈軍不支。由兵工廠退入其第一防線。此役沈軍死排長二人。兵士二百四十二人。進攻省城之李易標所部。亦被滇軍擊散。計繳快槍一百四十六支。大砲一尊。

又有新兵運閩

▲旅滬閩人極力阻止

昨旅滬閩人。又探得有日本輪船名台東丸者。明日准開赴厦門。聞有某當局在滬招得新兵數百名。將搭是輪前往。閩人現又極力設法阻止。

駐粵海軍之眞態度

▲奸人造謠之不確……一致擁護大元帥

本埠某君昨接楊虎來電。略謂港電所述海軍情形。殊屬敵人破壞之談。讀海軍擁護大元帥及駁斥北庭之電報。其顧全大義。諒可想見。○十五日奉大元帥命。由弟及孫强夫李元著三人。前往赤灣慰勞全體官佐。及撥發各艦欠餉。

松江工兵調往閩口

昨晚十時之滬杭甬車。載有松江調赴閩口之工兵一排。由排長王炳焕率領。隨帶工程軍用品等。計裝三等客車一節。蓬車二節。

海部調查員將往福州

據旅滬閩人消息。海部所派李景曦鄭寶菁兩司長。本擬明日返京。今忽變方針。將於本星期六乘招商之新濟輪船。前往福州。有所接洽。

王寵惠離滬時致黎電

王寵惠等前日赴粵。王於瀕行時曾致黎氏一電。茲得原文錄下。(銜略)今日晤中山先生代表。據稱得粵銑電。沈鴻英奉北方命。于銑晨突攻省城。戰禍已開。是一面言和以懈粵軍。一面嗾沈開戰。以攻無備。棄信背義。破壞和平。責有攸歸等語。嚴詞詰問前來。惠等此次南下。本轉達和平誠意。現戰端突開。事實昭然。斷非空言所能解釋。此間一般輿論。沈鴻英之開戰。不能不謂由總理一令爲其導火線。則解鈴繫鈴。應有適當之辦法。乃能表示誠意也。

樂志華案開審

▲今晨公開辯論

樂志華案昨日上午九時四十分。在英按察使署重又開審。原被告律師證人等。均到堂候審。並有中國各公團代表等數十人。蒞庭旁聽。開審後。問官將前次口供復審一過。並略加詰問。當由問官通知各旁聽華人。謂今日並不辯論。須俟明日續訊。聽審各華人可於明日上午。再來觀審。比即退庭。

拒土會力拒鴉片公賣

爲國拒土會致北京電參衆兩院云。近閱報載。有人建議財政當局。實行鴉片公賣。籌借巨欵。助長內亂。警耗傳來。曷勝駭怪。竊思鴉片之禍。甚於洪水猛獸。糜費財而傷民命。舉世皆知。不謂萬國共同取締之時。武府反欲主張公賣。擺殘神聖法律。汚蔑國際信用。喪心病狂。莫此爲甚。貴院乃人民之代表。監督行政。自有全權。萬不容禍國殃民之議案見諸實行。懇請設法制止。以保國法而祛流毒。非僅中國之幸。亦世界人類之幸也。上海中國拒土會叩皓。

美國駐亞艦隊之集合

昨據美國海軍界電訊。美國亞洲艦隊總司令愛特生。定於下星期二(二十四日)由日本乘旗艦哈龍號(Huron)到滬。偕同來滬者。有美國巡洋艦六艘。第四十三隊海軍。亦在其中。本埠浦江美艦隊待第二集隊到後。再開往他處。第三隊到後第二隊再行離埠。該巡洋艦等預定由滬開往烟台。再由烟台赴漢口。會美國駐亞軍艦於該處操演。

縣聯會開始向韓國鈞攻擊

▲發表歷述摧殘自治之宣言……反對七百萬私債……齊向國省兩會籲求查辦彈劾

江蘇縣議會聯合會。前日下午三時。在凝和路也是園開緊急會議。到者三十餘縣代表五十餘人。公推莫錫綸主席。莫君請李味青報告經過。大致謂省長對於恢復縣議會問題。全無誠意。對距省議會開會期近。應否繼續請願。及籌何種辦法。旋經陳傳德方家珍傅遜孔昭晉張之焦汝霖費鴻聲等相繼發言。衆請李味青讀宣言書。並提出請省議會彈劾省長案。及請國會查辦。旋由方家珍提出辦法程序。經主席逐條付表決。(一)發表宣言書。全體起立通過。(二)重行請願省議會。恢復自治。衆無異議。(三)請省議會彈劾省長。並向國會請查辦。全體起立通過。(四)各縣自行定期開臨時會。并分別質問省長。及向省議會請願。全體起立通過(五)通電京同鄉協助。衆無異議。當場由全體到會代表簽名於簿。以示決心。散會已六時餘矣。附縣議會聯合會宣言書如下。

北京參衆兩院蘇籍議員江蘇旅京同鄉會南京省議會江蘇省農會上海總商會省縣農會縣商會縣教育會勸產經理各公團上海各報館全省縣議會市議會鄉議會公鑒。慨自袁氏肆虐。自治摧殘。三年三月。非法停辦各省自治機關。其時吾蘇巡按使韓國鈞。不敢爭以去就。毅然遵令。洎乎去秋。韓氏受命長蘇。本會推方家珍爲代表。先赴海安。繼赴甯垣。請願恢復縣議會。韓氏面允俟省議會開會。即行交議。嗣各議會召集第二屆常會。本會當推方家珍李味青爲代表。赴省請願。調査省公署交議案件。絕無恢復縣議會問題。口惠而實不至。失信鄉人。至於此極。彼時適有撤換秦金知事問題。松滬護軍使何對於韓氏。亦有匹夫猶重然諾之宣言。去多通令各縣。不許省議員干政。一經詰責。韓遂諉過起草之科員。以爲己身卸責地步。韓之反覆。大都類是。及省議會於十一月九日。議決恢復縣市鄉議會。逕咨省長。請即公布。翌日方李二代表赴省公署。韓避不見。代表等知其用意所在矣。嗣後即咨復省議會。初則曰見地方公意所在。自應照辦。繼則曰事關變更法令。業經諮示內務部核覆辦理。按之但書體例。已屬不倫。況韓氏巡按使江蘇任內。乘省議會閉會之後。解散之前。增加全省六十縣二角五分之畝捐。何嘗依據部令。去年金山縣又增加每畝七分之畝捐。一經財政部指令取消。而韓氏不顧。是對於增加人民負担。可以違抗部令。對於回復自治。必須請示中央。此其故何哉。質言之曰。回復自治不利於己身。故不惜加以遏抑而已。然回復自治問題。國會省會兩次議決。蘇籍參衆議員。一致贊同。省議會既咨請公布省長迅速執行。此乃職責所在。加以韓氏爲從前停辦自治之人。繫鈴解鈴。非異人任。東隅桑榆。收之未晚。遑論蘇省單行制。政府決不干涉。即使以抗令譏譴。掛冠引去。飄然歸田。名宦鄉賢。合爲一傳。此正爲彼造成不朽之事業也。人壽幾何。鄉評可畏。韓氏以墾殖公司失敗。不得已而出山。其政見可知矣。(本月十日新聞報專電。劉某等控告韓國鈞詐欺取財等事。吾蘇乃有此刑事省長。)然縱不爲自身計。獨不肯稍留鄉情。爲子若孫餘地計乎。乃對於恢復縣自治問題。一面諮示內務部。一面派員到京。爲無期之延宕。已屬巧滑伎倆。詎彼猶未已也。全省各縣議會。遵照省議會議案。於一月一日正式開會。韓氏於無法遏止之時。忽得妙計。據揑名徐果人之僞函。通令六十縣。禁支地方公欵。得意之筆。藉爲抵制。後經徐果人陽電登報更正。眞日函達取消。而韓氏猶認僞函爲鐵案。仍據以指令常熟等縣。各縣詰責。函電交馳。而彼置之不顧。甘冒不韙。莫甚於斯。彼爲蘇人。彼號蘇賢。淸夜捫心。何以對蘇。最近衆議院於二月三日咨催政府。恢復各級地方自治機關案。旋經閣議交國會議決。時逾數月之久。韓氏始放馬後之炮。發出漾電。院覆勘電。早在意中。彼之取巧誰不知之。况發出漾電之先。已令科長蔡培入都。疏通一切。院電結果。不難懸揣而得。此等摧殘民意之巧宦。我民其能忍受乎。况彼蒞任之初。不經省議會議決。即自由募集七百萬元公債。本省國會省會議員。及旅京同鄉。羣起詰難。而彼悍然發行。或則勸派。或則押銷。違法殃民。大背鄉民心理。又查新聞報三月寒日北京通訊。韓氏又擬以蘇省漕糧及貨物稅。抵借三百二十萬元。言之鑿鑿。時値蘇社在蘇州開會。上海穆湘瑤當衆據報宣言。請爲注意。韓氏亦無更正之表示。最近時局糾紛。韓氏又以某項經費。以銷剩公債二百二十萬元。向上海銀行界抵押一百萬元。當以一致拒絕。此種增加人民担負。當問自身職位。彼甯貿然行之。更無所謂部令與否。而對於自治問題。則絕對不然。受特重言以申明之曰。不利於己身故。不惜加以遏抑而已。泰西各國通例。不出代議士不納租稅。韓氏故意摧殘自治。吾輩均來自田間。自當籌相當之對付。以促韓氏覺悟。敬致正告全省父老昆弟曰。韓氏發行之七百萬公債。各縣絕對不予分担。即彼向銀團抵押。鄉人誓不承認。受押者祇得認爲韓氏之私債。以後向彼取償。倘祈父老昆弟協力輔助。主張公道。謀自治之幸福。期省政之改良。時乎時乎。其各投袂而起乎。

萬國商團將授旗檢閱

萬國商團每年四月例行閱兵式今年已定四月二十八日在跑馬廳舉行。并由香港總督來滬檢閱。工部局異常鄭重。以萬國商團各團旂旣感不足。又係五十年前之物。殊不足以壯觀瞻。特定本月二十一日午後三點。在跑馬廳舉行授旗禮。各隊俟到跑馬廳。舉行舊旗返還禮。次即由工部局參事議長演說畢。乃授新旗。授後蘇格蘭隊將至送旗市政廳保存。散會。

新造幣廠長將就職

北京財政部任朱有濟爲上海造幣廠廠長。業經來滬。已誌前報。茲悉定明日就職。

市民大會議決「五九」日之表示

上海市民大會執行委員會。前晚舉行常會。到各團體代表四十五人。公推馮少山主席。討論五九國恥紀念之表示辦法。當即議決各項。(一)通告各省各公團於五月九日舉行民四五九八周國恥紀念大會。並對日經濟絕交。(二)五月九日本埠市民齊赴公共場所。(地點未定)開上海市民民四五九八周國恥紀念大會。共同誌哀。以示不忘。(三)五月九日。凡城廂租界各商店工廠學校機關會所住宅。一律標貼國恥紀念布條。或下半旗。或休業一天。一誌哀思。其警告字句。或書「民四五九八周國恥紀念」。或書「對日經濟絕交」、「泣請萬衆一心」。(四)發行民四五九第八周年國恥紀念刊。以本會名義發行之。由宣傳股負責編輯。關於中日外交失敗史。中東戰史。馬關條約。割地賠欵。迫准五口通商租借地。及遼東半島租借地。民四五九袁世凱屈伏日本武力下締訂二十一條私約。及中日換文中日軍事協定種種祕約史。蒐集詳盡。披露特刊。使國人有所感奮。(五)編製國恥紀念幟章。五月九日開國恥紀念大會時。以本會所製國恥紀念幟或紀念章。分給赴會者。留作紀念。惟幟章圖樣。由文牘股辦理。(六)勸演國恥紀念劇。五月九日各商店市肆大多休業。有各遊藝場戲院勢不能終日休業。宜勸商本。得於晚間營業。劇場宜表演國恥紀念戲劇。發人深省。如汪笑儂所編之明末遺恨。歐陽予倩之臥薪嘗胆。顧無爲所編之東亞風雲等。(七)編製國恥紀念畫。關於我國累受日本恥辱者。將事實描寫於畫中。加以說明。彙印成帙。分贈國人。俾得觸目驚心。引起愛國觀念。(八)編製國恥紀念歌。關於我國歷受日本恥辱事件。擇尤敍事。譜爲歌曲。使各校學生手置一編。於國恥紀念開會時當衆歌唱。與人警醒。議畢散會。

粵僑工會長之粵事談

本埠粵僑工會副會長楊志成。前月因公回粵。昨午返滬。據其所言粵事現狀云。孫先生前駐農林試驗場。以辦公地方不敷。故遷至士敏土廠。各部辦公室。均甚完備。據孫先生自云。吾粵自龍吳陳諸逆搜括。羅掘已盡。余素嫉賭如仇。明知其害甚於猛獸。然駐粵各軍。餉需非常支絀。爲一時權宜計。乃不得已之苦衷。當邀衆諒。且港商已允借六百萬元。先交三百萬元。各軍經費稍有把握。無論如何。決不長弛賭禁。以累民生。徐省長自蒞任以來。善後一切尙得輿論稱許。近視各屬匪風異常猖獗。爲除患計。非與民團不可。在省設立廣東全省民團督辦處。其他每縣設立總局。各鄉鎭設分局。財政問題。另設委員會辦理。主張公開。現在甚極進行中。駐粵各軍。現雖待餉積急。除沈軍一部份外。餘均軍律嚴肅。東江一帶。自陳逆餘孽逃竄。該地匪患。時有所聞。孫先生爲除患務盡起見。飭東江綏匪司令徐樹榮痛勦。俘獲甚衆。地方可安。

各方面對日運動之熱烈

▲上海市民大會執行委員會附設之抵制日貨同志會。前(十八)晚十時半開第二次會議。馮少山主席。首由任矜蘋提議委員祇十一人。惟恐太少。須請多數人加入爲有效。次討論本籌備處簡章七條。略有修改均通過。又擬入會願書稿。及會費存欵於銀行或錢莊稿。均推任君担任。并定星期六下午六時開第三次會議。附抵制日貨同志會章程。一、本會定名爲抵制日貨同志會。口地第口口會。二、本會以聯絡同志。勸勉不賣買日貨爲宗旨。三、凡中華民國國民皆得爲會員。四、會員入會時須塡寫志願書。五、會員入會時。須以洋一元繳入股實銀行或錢莊。六、會員入會後。須遵守抵制日貨同志會籌備處或總會一切公告。七、本會公推職員若干人。分任總務交際文牘會計各項事務。八、本會辦事規則。另行規定。九、本會以口口口口口爲通信機關。十、本會集會時期由文牘分發通告。

▲各路商界總聯合會外交委員會。昨接海州板浦市來函。該處對於抵制日貨。已經實行。其宣言書如下。收回旅大否認二十一條。全國沸騰。誓達此志。民氣憤慨。先作經濟上之絕交。某等忝屬國民。責無旁貸。爰舉匹夫之義。同爲救國之謀。決議自即日起。實行以下條件。一、現存日貨稽陳一隔。標明日貨。並另編日貨品名冊。(以本店所有爲限)。懸於店內。任人觀覽。以免混淆。二、已訂未到尙在途中之日貨。以本店配貨底帳爲憑。方准收進。三、通函往來各戶。自即日起如運行寄發者。無論收到與否。概不付貨欵。作爲入境焚燬論。以免再進。或由將來監查人交原班退回亦可。與本店均不負任何責任。

▲江西路上海各路商界總聯合會。昨接該會派往定海沈家門溫州台州專員陳翊廷君快郵報告。略謂(一)定海已由朱捷二君組織市民公會。派員於各碼頭輪船到埠時。嚴行稽查劣貨。各校學生均已加入市民公會。市上已無劣貨出售。更由各團體組集聯席會議。本星期在定海商會開會。堅留陳君參議。(二)沈家門商會會長王守鍔君。尤極注意對日經濟絕交。早與全埠各店號訂有再進劣貨罰則。各輪埠亦派專員查察甚嚴。我國全境能如該兩埠之嚴密進行。不難促醒日人覺悟。又議董金境元君(禪臣洋行經理)担任調查劣貨進口及件雜料等。頗爲熱心云。

▲中華救國十人團聯合會。昨日開理事會議。唐豪主席。議決對日外交各項。(甲)演講團每星期分組赴各鄉鎭各街市演講對日經濟絕交之理由及辦法。(乙)勸告各遊戲場所有市場日貨停止銷售。(丙)組織勸導隊。分赴街市勸各店撤消寄售日貨之掛牌及廣告。(丁)組織日貨檢查隊。(戊)請華商銀行及號家。停止日匯及押款。並不收用日人支票。(己)勸華商保險公會及總商會。關於保險一項。勿轉入日行。

▲本埠市民大會宣傳股員張振遠。昨日建議對外宣傳。其建議書略謂在公理立法事實三者上。中國國民之否認二十一條及照約收回旅大問題。自野心國堅持以來。已激動全華國民之公憤。而有經濟絕交之決議。本會已將種種方法。從容商妥。嚴密準備。一再宣傳。以促對手國之覺悟。實爲天經地義之善策。否則毅然實行理無二致。惟此項問題之關係。不僅限於中國。實爲世界之治安問題。即具左右太平洋勢力之美國。素爲日人所疾視。故日人理想中之日美戰爭。遲早必有實現之一日。其所以堅持旅大者。良以旅大爲遠東海港之門戶。一旦發生戰事。便可封鎖台灣。則黃海以內之澎湖旅大等各軍港。盡爲軍事之根據地。於是吾沿海出產之米麥鋼鐵棉茶等物。盡握掌中。因此戰事而各國之商業。世界之治安。均遭影響。豈僅中華已哉。振遠鑒見及此。以爲本會進行之方法。更宜由國內進而爲國外之宣傳。不妨將此層關係。編成小冊。托留歐學生或公團分送各國國民。俾得周知而主公道。似較有效。是否有當。敬候公決。

太會幹事不日抵滬

前報載夏威夷太平洋聯會幹事亞力山大傳德氏。將來華遊歷。茲將昨日(十九)上海分會方面。接得確息。傅氏已偕余德司威蒂女士。由日來華。不日即可抵埠。

治腎專家林省巳
診費五元　醫室在上海
外埠患病者亦可通信求治
介紹黃帽濟女西醫　產科
醫例　門診五角上午九時至十一時　出診二元下午一至五時
洗症　白帶一元　花柳二元
介紹人

美領署規定美金價格

駐滬美領署為貨物納稅繳費事。因美金與墨洋價格不同　華人咸感不便。茲規定畫價格。俾商家得照價繳納。減少手續。其價格如下。○墨洋一元。兌美金五角二分〇四厘。紋銀一兩兌美金七角一分七厘。○墨洋一元九角三分兌美金一元。○墨洋三元八角五分兌美金二元。墨洋四元八角一分兌美金二元半。

華商歡讌英副領事

▲包副領事贊同收回公廨

駐滬英副領事兼會審官包克本君。前曾呈准總領事告假回國。月內即擬起程。前晚聯華總會華商會員潘澄波等。特在該會設宴歡送。列席者除包梅二君外。中國會員有袁近初顧子槃勞澤生朱吟江陳雪佳張籋雲等十二人。宴畢。由張籋雲君代表全體致詞。袁近初等相繼演說。末由包梅二君起立致謝詞。包君並謂自身與中國人友誼素厚。且此種友誼極為真實。與普通虛偽客氣者不同。現時兼任會審官職務。不過一尋常之雇員。私人殊極願中國能早日收回會審公堂。且考察事實。去實現期已形不遠。故對於職務。確具有中國俗語所云『五日京兆』之心。此次回國。不久即當重來。惟各良友間之厚誼。當永永不忘云云。宴至十時散會。

南洋大學學生大會紀

▲報告家長會議與接洽唐蔚芝情形……盧炳田糊塗之一斑

昨日南洋大學學生。因各方面接洽代表報告情形。特召集大會。楊立惠主席。首請前日出席家長會議代表趙曾珏柴志明兩君。次第報告。略謂家長等所討論結果。對於學生希望上課。以免學業犧牲太大。然後當取極公允之手段。調停此次風潮云云。當即由主席請同學審慎討論。結果全體同學以為目的未達。即行上課。與第三次宣言不符。惟家長用意周至。為子弟費此苦心。雅不願方命。當由本會具函。將詳情報告家長。另商妥法。以便兩方面皆進行順利。次由赴無錫代表曹麗順許廣圻兩君。報告與唐蔚芝先生接洽情形。略謂唐先生已了解學生情形。並允助力。惟對於同學希望維持秩序。以公義為前提。代表當將校中安堵狀況報告。唐先生甚慰。謂必盡力帮助。代表乃退。此次結果。較上次為佳。蓋唐先生已允帮助。於學生方面又多一援手也。

又上一次大會。曾議決無職守之同學應自行溫課。恪守校規。以減少犧牲而維護學校名譽。今日已由幹事部嚴厲執行矣。盧氏起稱。曾有遺失錢物之報告。不知盧氏實以當時慌亂。置於內袋。一時忘却。遂至偏覓不得。回校後始尋出。其昏憒一至於此。亦學潮中一段趣事也。

火柴商標控案訊結

瑞典商瑞中洋行。在公共公廨控茨昌火柴公司一案。昨由關讞員會同瑞典領事續訊。被告律師辯稱。原告所控冒牌。毫無證據。查原告商標係一鳳凰。被告商標係兩斧。市上煙紙店均有出售。買主最能辨明區別。且被告營業有十四年。對於火柴銷場暢旺。原告公司開辦僅二三年。現又不能將銷貨數目說出。其在農商部註冊。並未將顏色形式註册。亦未提出證明冒牌情形。至此即將市上所售各種火柴呈電。並以原告既無證據提出。要求撤銷。原告律師起稱。迭見報載總商會致農商部電。及工商研究會致交涉使函。被告律師稱原告不應以他人舉動。作為反對本案證據。原告律師又稱。寶威洋行控南洋藥房。及花旗煙公司控三北煙公司兩案。堂上宣判大都根據形式顏色。被告雙斧火柴盒面。與原告貨品相同之點有十一處。原告損失約七千金云云。○中西官判候核供宣判。

日商界來華考察

日本長崎縣商會會員組織之考察團。昨搭長崎丸郵船來滬。上午十時抵岸。全團五十人。專為考察中國南部各省之商業而來。在滬與日僑商會晤談後。即擬分隊赴粵省等處考察。

康有為赴洛陽何為

友人自津浦途中來函云。康有為於四月十四日由滬抵甯。住齊督署西花園內。十六日由浦口乘津浦路午後五點另五分開之特別快車北行。送行者有高等軍官一人。警察憲兵保衛甚至。康携三僕。無僧行者。在津浦車中。坐頭等臥車第三號房內。車於十七日午前一點另六分抵徐州。康下車。接者有高等軍官二人。警吏保護至浦。康由徐州轉隴海路赴洛陽。公家已為其特備專車。大約於十七日午後五六時可與吳佩孚晤談。

武術大會開會期已定

全國武術運動大會。連日因天雨未克舉行。現已天晴。定念一二兩日繼續開會兩天。又有新到之武術專家多人。參預運動。屆時必多奇技異能之表演。又聞臨時添售普通入場券。每券五角。

昨日上午。來滬運動員至愛儷園參觀。下午至商務印書館印刷所參觀。該館款以茶點。今日上午將至女青年會體育師範參觀。下午八時至九時。在南京路市政廳舉行武化遊藝大會。明日下午八時。本埠精武體育會將在北四川路中央大會堂舉行歡迎會。

豫人請助留法儉學生

河南旅滬同鄉致省議會代電云　○迭接吾省留法勤工儉學學生張務源等函稱。河南留法勤工儉學學生。原有三十六人。當抵法後。適值歐戰和罷。法幣陡漲。生活程度日漸增高。勤工所得。不能自贍。山西山東廣東四川安徽江蘇浙江等省學生。業經各該省議會議決補助。咨請省長執行在案。各省留法學生。早已各安學業。精實深造。而吾豫留法學生。人數既少。竟使坐困異邦。進退兩難。前已屢向吾豫當局呼籲。請年助六千佛郎。迄今尚未實行。至讀焦灼等語。查國無教育。不能獨立。民無教育。不能生存。為教育而費公款。同人斷無異言。吾豫留法學生張務源等。始拖宏願。留法儉學。繼因影響所及。生活維艱。實肯呼籲請援。不願中道而廢。其志其情。實堪嘉憫。特請貴會援照山西等省議會議決補助留法儉學學生先例。提案議決。咨請省長執行。以昭激勸。凌鉞張仿溪王澤溥公民官等叩洽。

稅務司催送陳列品

▲機製洋式貨物之樣本寄樣

本埠總商會昨接農商部訓令云。准稅務處咨開。准總稅務司呈稱。查華洋商廠機製洋式貨物。應將貨樣商標。寄送江海關樣本室陳列一事。前據總稅務司呈。業經咨請轉飭各省商會。通知各該省商人遵照在案。茲據總稅務司呈稱。查在中國所設機製洋式貨物之華洋工廠。約八百處。已經送滬樣品商標者。祗有二十三家。是未經寄者甚夥。應請再為咨行查照辦理。並附辦法前來。查按集機製洋式貨物陳列樣本室內。係為各機廠預防影射。保護其已得特別利益起見。應請再轉飭各省商會。通知各該省機器仿造洋貨廠商。有未將貨樣商標寄送江海關者。迅即各檢數份遞送江海關稅務司查收。以備陳列等因。查此事前准稅務處來咨。業經本部通令遵照辦理在案。茲准前因。合行開列該處商廠名稱地點清單。並照錄稅務處原咨。令仰該商會查照轉知單上開列各商廠。如有未將貨樣商標寄送江海關者。迅即檢具一份。逕寄江海關稅務司查收。以備陳列樣品室內可也。

大有餘榨油廠之調查

中華工商研究會。日前由調查部長王滌強。往戈登路底西蘇州河邊大有餘榨油廠調查。旋據報告。該廠開辦已早。原名大有。係皖人某君經辦。後因資本不充。致遭破產。去秋由薛文泉方椒伯諸君接盤。另行組織集華股二十萬元。舉薛文泰經理。趙步黛主任廠務。該廠面積占地十七畝餘。以不敷用。嗣又添租若干畝。安置機器。磨造生油豆餅。惟因原料（東三省之豆子浙江省棉子）來源不踴。每日祗出四千担左右。（充其量可出至七千担）所得豆油豆餅生油。悉銷行中國內地各省及沿江沿海一帶。

引翔圖董捆業聯會消息

引翔鄉圖董各捆業。去冬發起組織聯合會。已得縣公署核准立案。茲定本星期日在鄉公所開成立大會。選舉正副會長等。

國貨提倡會籌備會議

中華國貨維持會。現擬籌設中華提倡國貨提倡大會。昨特通函全體會員。定於明日（二十一日）下午三時。在九畝地高墩街該會所開第一次籌備會議。

女青年會之新事業

崑山路女青年會。組織一家務團。俾訓練婦女以家庭之經濟衛生及手工等種種方法。又設一女子職業介紹部。無論各公司洋行之需要職員及女子之謀求職業者。均可與該會潘眞娟女士接洽。

女法政講習所演講預誌

本埠女子法政講習所。定於本星期六午後三時。請伍朝樞在愛多亞路一二九八號演講『女子與法政之關係』。歡迎女界來賓聽講。

海屬學友會將開常會

海屬灌雲東海沭陽贛榆四縣學生。來滬日多。前歲組有學友會。茲定四月二十二日上午十時。假本埠美術專門學校開常年會。

少年宣講團增設閱報牌

中華路少年宣講團閱報社主任李元龍。分函京奉津魯皖粵杭鄂等處徵集報紙。以資擴充。又增設公衆閱報牌一處於小東門南首。不日即須建設。嗣後須逐漸推廣於城廂內外各要道。

藝術評論社積極進行

藝術評論社為專科師範與東方藝術研究會所發起。以宣傳藝術為宗旨。成立以來。社員加入者頗不乏人。昨日該社在東方藝術研究會舉行社員茶話會。到會者有邵力子陳望道朱應鵬吳夢非傅彥長盧弗機朱穰丞周勁豪陳曉江等數十人。議定每逢星期一。在本報附刊『藝術評論』一次。內容分繪畫音樂文學彫刻建築戲曲舞蹈美術工藝八大類。聞第一期創刊號定于本月廿三號出版。

各學校消息彙誌

▲同濟大學　吳淞同濟大學。二十八日午後在新校操場開春季運動大會。日來正在布置。併邀各界前往參觀。無須入場券。

▲暨南商科　本星期二三兩天下午三時。徐家匯暨南學校商科。請華昌貿易公司總經理李炳麟演講。題為『商業常識』。辯論貿易時種種手續及商人應注意之點。約歷二小時始畢。旋由主席高踐四介學生起立致謝。並歡送李君。因李君二十八號即赴紐約也。

▲美術專校　本埠美術專門學校本屆春季旅行。定本月二十三日上午出發。地點為杭縣西湖。旅行人員為西洋畫科三年甲乙級。二年甲乙級。及師範科二年甲級。初師科甲級。所有旅行隊事務主任及各股股員。於昨日開會舉出。

▲青年會商校　青年會商業學校。昨日下午舉行演講會。共分演說對話故事背誦與畫新聞謎等數種。

四里房客再議拒絕加租

本埠北四川路崇業里崇德里東崇福里等四里。為拒絕加租。昨晚又召集會議結果。（一）管門行兒。通告全體房客注意。（二）函致業廣公司對於管門人之舉動。須負完全責任。（三）公推徐維繪君。向業廣公司商議取銷加租辦法。（四）報告拒租紙條合同。三月份起交涉未了以前。暫時緩付之小紙。挨戶照貼。（五）通告房客此後對於里內應興應革諸事。待交涉終了時。次第實行。

暨南女子部三次南遊

南京國立暨南學校女子部。師範生王湧德劉淑琴兩女士。又為暹羅潮州女學聘請主持教務。現已由甯來申。即日首途。此為該部女生第三次南游者。

工人自救會今晚開會

全國工團工人自救會上海部。今晚八時在仁智里該會事務所開第二屆職員常會。昨已發出通告云。

籌備上海醫會近訊

前江蘇醫學專校校長蔡禹門等。發起上海醫會。前推起草員。已將草章擬定。定本月二十二日午後一時。仍假上海醫院討論。昨已函致各發起人云。

莆田土匪騷擾之滬聞

國聞通信社記者王屏南。家住福建莆田北關外東張村。離莆田城二十里。距涵江鎮十五里。本月十二夜。忽擁到軍裝土匪數十人。持槍吹號。打開門戶。將老幼全行細縛。盡刦所有而去。臨去向放排槍吹號。徐向山後而逸。被刦為數不貲。王母患病未痊。被驚憂致暈迷。事後經王父報官請追。未知能否拿匪嚴辦。聞莆田涵江所駐軍隊幾達萬人。土匪明目張胆。肆行擄刦。殊為可駭也。

蛋商調查京綏沿線產額

總商會昨致交部電云。本埠現有蛋商。擬於京綏沿線籌設分廠。惟須先行調查該處雞蛋價格產數。以為設施標準。而產額一項。旅客匆匆一過。不易得其確數。據該商來會請求。擬轉懇鈞部令知京綏路局。將涼綏遠城豐鎮大同各站最近三年間每年所輸出雞蛋數目月計表照錄一份。轉發該商。藉資參考。此事各車站當有原案可查。無甚為難。而分兩若能辦成。尤於京綏貨運不無裨益。務祈鈞部俯如所請。飭行局照辦。上海總商會叩巧。

製火柴禁用黃燐實行期

製造火柴禁用黃燐。迭經商會等呈請官廳實行取締在案。茲悉江蘇實業廳已定於十四年一月一日起。為禁用黃燐之實行時期。日昨上海總商會接奉張翼鵾廳長函知。當即分函各火柴廠查照辦理。

醉人游妓院為流氓戳傷

前晚十時許。徐某在祝姓家酒醉。偕友張孟溪至浙江路精勤坊六十四號妓院狎游。詎至門首。偶與流氓數人互撞。因起衝突。嗣經張勸入妓院。流氓等在門口守候。張出外鳴捕。徐亦隨出。致被流氓將徐右腿連戳兩刀。痛極倒地。流氓分頭逃逸。事後由妓投報老閘捕房。派探拘拿兇手未獲。遂將徐車送醫院醫治。並候緝兇解究。

妓女控訴拐騙證據不足

女子朱四寶。日前投法捕房報稱。周志山以介紹與李平山作妾為由。誘至香港怡情老八所開妓院內應客。求請提究。捕房飭探將周拘獲。昨解法公堂。原告朱四寶投訴前情。並稱被告將女騙至輪船。即托故而去。迨至香港。怡情老八即勒逼為娼。始於日前來申具控。求請訊究。被告周志山延律師辯稱。被告向做古董生意。原告向在某妓院應客。被告於上年間至原告處狎遊。故此相識。原告與怡情老八素識。自願隨老八至香港為妓。當由老八代原告歸還欠款。由原告立據可證。所控證據毫不充分。況原告向來為妓。請堂上將案註銷。被告周志山供。商人當時送至輪船有之。不敢拐騙。中法官判以原告所控證據不足。將案註銷。並諭如受老八之愚。儘可另行起訴。

索詐不遂行兇傷人

江北人沈小四子。日前至法新租界向高海權索詐不遂。糾衆用鉢頭將高頭部擊破。由捕將沈拘獲。詎沈抗捕行兇。帶入捕房。昨解法公堂。先由巡捕稟明。繼原告稱。被告時常到來索借不遂。前日到來行兇。沈小四子供。原告將民人衣服質去。令其贖還不允。以致爭吵。餘供支吾。中法官判沈押西牢三個月。期滿永遠逐出租界。

旅館中查獲誘拐婦人

無錫人王志培。近在原籍將二十一歲婦人黃小妹二十二歲婦人朱周氏。誘拐來滬。寓廣東路大豐旅館內希圖販賣。被探周桂生與二十三號西探查見。將王拘入捕房。並將二婦暫送濟良所。昨晨解堂。經會讞員會同英戴副領事訊供明晰。判王押西牢三年。黃朱兩婦候函送婦孺救濟會資遣回籍。

來函

紅十字會來函

主筆先生大鑒。十七日閱貴報本埠新聞所載武術運動會場救護隊張丹卿醫士報告云云。查張丹卿乃本院看護人。並非醫生。乞即更正。以免醫界誤會。此請撰安。主任醫生黃子靜啟。

時評　三

江蘇政潮突起

在時局發生重大變化之中，蘇省政潮突然又興波瀾了；其實，此事的醞釀，已非朝夕，預料省議會本屆開會之前，必有一番舉動，做雙方開戰引子。

熟悉江蘇政局的，一定曉得向來受「一種系統的結合」所包圍，韓國鈞更使他們圍得水洩不通，所有一舉一動，無非是「一種統系的結合」支配着，擁了又圓又滑的韓國鈞，做他們底擋箭牌罷了。此次呼聯會對韓國鈞攻擊，彼方面雖未必公然應戰，暗中的活動，一定很劇烈的。

就宣言列舉各點而論，韓國鈞在法律上，無置辯餘地，於誠信上，又有重大的內疚，萬不能為其原諒。負担與自治，都是江蘇人民切身問題，對於此次政潮，當明辨其是非曲直，決不能以第三者自居。（際安）

介紹良醫董翼孫

董君翼孫學問濬深經驗豐富治病用藥之細心周密求諸滬上實所難得故懸壺六年活人無數并能以仁存心不受厚酬故敢介紹於各界人士俾知所問津焉

孫洪伊　張溥泉　彭介石　穆杼齋
章炳麟　葉楚傖　茅祖權　王一亭　同啟
于右任　鈕永建　高冠吾　秦錫圭

董君每日上午在大東門大東第一院候診下午在法租界霞飛路巡捕房對面大東第二院候診出診不拘時刻

眞正德國六〇六　每針四元

本院近向德國直接購到獅牌六〇六多箱因不由藥房經手故成本較輕現為優待患者起見每針一律收洋四元並可帶回原盒以昭眞偽●本院特設花柳專科診病時間自上午九時起至下午六時止

北河南路七浦路口東南醫院啟

商務行情

各國匯兌 四月十九日

英國現匯　上海規銀一百兩匯至倫敦　三先令二便士二五
英國匯票　三先令二便士二五
買進四月　三先令二便士
銀行四月　三先令二便士
定貨四月　三先令二便士五
定貨六月　三先令三便士
法國現匯　上海規銀一百兩匯至巴黎　一千一百八十個法郎
美國現匯　上海規銀一百兩匯至紐約　七十三元七五
日本　上海規銀一百兩匯至日本　一百六十五元
荷蘭　上海規銀一百兩匯至荷蘭　一百九十盾半
印度　上海規銀一百兩匯至印度　二百三十四個羅比
新加坡　規銀七十四兩合上海規銀一百兩
德國　上海規銀一百兩匯至德國
俄國　上海規銀一百兩匯至俄國

中國匯兌市 星期四

天津即期　百兩合申九八規元
漢口即期　百兩合申九八規元

國外貨幣 四月十九日

德國馬克每萬
俄國羅卜每萬
千元新票每萬
五百老票每萬
二百五十新票
東老點票每元
美國貨數每元
荷蘭金票每元
英國金票每磅

金市 四月十九日

銀市 四月十九日

錢市 四月十九日

上海物品交易所

證券交易所

上海華商棉業交易所

華商紗布交易所

上海麵粉麩皮交易所

滬南米市

滬北米市

雜糧市

麩粉

船期

輪船進口報告

輪船出口日期

▲甯波班　▲長江出口班　▲各國郵船出口班　▲各國貨船出口班　▲紐約班　▲法國出口班　▲英國倫敦班　▲美洲温哥式班　▲西雅圖班　▲香港小呂宋班　▲舊金山班　▲大連塔沽班　▲浦口班　▲莊牛安東班　▲煙台天津班　▲安東班　▲廈港粵班　▲福州班　▲天津班　▲威海衛津班　▲崇海出口班　▲青島出口班　▲漢港粵出口班　▲定海石浦海門班　▲定海穿山班　▲通州海州班

頂上國貨

金馬牌香烟

中國南洋兄弟烟草公司

吾貌非極娟麗者耶。今此烟清香適口，乃足與吾貌比美，誠可謂國貨精英矣。

內有獎券可換贈品

光華眼鏡公司

本公司自製各種最新式光學鏡片物質精良價格低廉如蒙惠顧無任歡迎

上海英大馬路大慶里口 本公司啓

電話中央六八九六

分公司 北京 漢口 香港 廣東

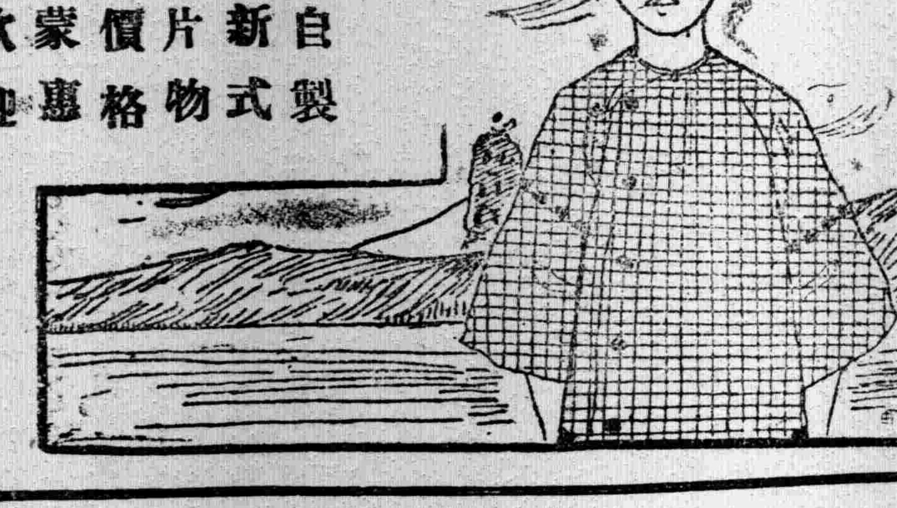

大帮一毛不拔到埠

救國同胞注意注意

外交問題舉國一致即以牙刷一物雖屬細小而國人愛用本廠所製者幾人同此心同此理本廠除自勉外現又由廣東本廠運到大帮一毛不拔牙刷其價格自一角起碼至一元等均皆堅固耐用一毛不拔倘有脫毛隨時皆可掉換外埠函索樣子須付一分郵票十枚當即奉上一枚多索別款照碼加郵　諸君惠顧請到下列兩間支店認明字號門牌及有雙十商標者然後購買則不致誤購劣貨因市上所售劣貨雖極美觀惟用過後脫毛者居大多數須知脫毛誤刺喉嚨生命有絕大危險也

上海第五支店 五馬路寶善街五百三十八號
第六支店 大馬路拋球場三百九十九號

廣東佛山 雙十牌梁新記牙刷莊啓

介紹名醫鄒紀雲
西醫鄒紀雲君畢業於南洋醫學校復畢業於日本帝國大學醫科且有年對於內外科花柳科眼科等各症均經宏富經驗服務
萬源昌義記珠寶
本號向設在新北門內舊校場專售新光精元珍珠等貨垂五十餘年貨品精良早荷顧客讚許定價克己九折無二

覺悟

民國日報 第四張

中華民國十二年四月二十日 星期五

社址上海英租界四馬路一百六十三號

談話

談談滬學生底人格問題

端木愷卿

本月十一日，「南通」專件欄裏登了張謇的「負責任之論新教育」一封信，是極端反對新教育思潮的。他的言語荒謬，腦筋陳腐，姑且不去論他。不過其中信口罵人；有傷我們人格的地方是不能不討論的！

他說，『肅妄鉅子，齷齪儈夫，又日厭憎禮法，毀棄道義；一若非堯、舜而薄湯武，猶不足以為雄，非至滅天理而絕人倫，必不足以逞快！於是提倡男女平權不已，又提倡男女同學；提倡男女學生自由，提倡父子平權，提倡共產，提倡公妻，……必使人非人；國非國，而全國必盡用白話文，其小焉者！』

我們知道禮法和道義是變更的！是隨着時代潮流而演進的！堯舜湯武生在我們幾千年以前；我們生在他們幾千年以後；他們可以完全做我們的標準麼？要是我們不守着舊理法，他就說是「厭憎禮法」！不守着舊道義，他就是「毀棄道義」！不拿堯舜湯武作標準，就說是「滅天理；絕人倫！」，世界上有這種荒謬絕倫的論理學嗎？

提倡男女平權，提倡男女同學，提倡男女學生自由，提倡白話文，……都是罪大惡極的事麼？「公妻」這句名詞，是頑舊黨用來誣毀新思潮的；提倡新思潮的人從來沒有講過這句話；從前有人誣毀勞農政府實行「婦女國有」，現在早經證明是虛誣的了；他還說這種夢囈的話！以上種種，不是他自己少見多怪，便是他憑空揑造，還要武斷地說是『必使人非人，國非國』；這種罪狀，我們可以承認麼？

又說，『不知男子治外，女子治內，權未嘗不平；父母並號嚴君，權未嘗不平。其所謂不平者：獨男可置妾媵，而女不可置面首耳！不知四五千年前由禽獸而至於人之時代，聖人設為男女有別之禮教。蓋尊人而使為人，以異於禽獸，必男女有別，而後人禽有別也！……古重宗法，重孝。故獨男子可置妾媵！此等禮意，今之學生，未必盡知！……』

照他的意思說：爭男女平權，就是為女子爭面首！（這兩個字的意思就是男妾，見宋書）爭的人，就是爭作禽獸！就是想從人的時代回到禽獸的時代！我不知道女權運動的諸同志，讀了作何感想？

男子置妾媵，他不單不說他不合人道，反說是合乎孝道！『此等禮意』，我們實在不能明瞭！

以上所說的，不過是他籠統的罵法！現在還有他指明罵滬學生的文章，這就是我們滬學生必爭的人格問題的焦點了！

他說，『他省且弗論，即我蘇省：如去秋有學生在孝陵被殺，而衆人認識！……他若男生受雇而助人為強暴之行為！女生受雇以旅館作祕密之巢窟！曾遊滬者，多目擊能言之！』

這一段的裏面可以分做三件事來討論：

（一）去年秋天在孝陵被殺的那個女人，我們現在正想知道伊到底是不是一個女學生？要是的，又要知伊是在哪一個學校的？張氏既然證明伊是個女學生，當然知道伊是哪個學校裏的了！請他不妨明白賜教？

（二）「男學生受雇而助人為強暴之行為，和女生受雇以旅館作祕密之巢窟」；究竟是誰被人雇？雇主是誰？作些甚麼強暴行為？以哪家旅館作「祕密之巢窟？」這種有傷別人的人格的話是不能隨便亂說的！

（三）最後他證明說「曾遊滬者多目擊能言之」；這就是說這一類的事發生於南京和上海，而且有人看見的！現在就請他把以上的問題答出來！不然，我們滬、寧數萬學生都變成嫌疑犯了！現在我們大家還不起來爭我們的人格麼？

一九二三，四，十六夜，南京。

譯述

國際語問題及其解決

陳兆瑛 于道泉 合譯

第二章（續）

你也曾想到，別種動物照實說和人的構造大都相同，到底有什麼東西特別的使人類高出於他種動物萬倍呢？我們全部的，偉大的文化和文明都是由於一件事：就是因為具有言語，因之我們能交換思想。我們這些驕傲的世界的王，若是我們不能彼此言語交往，若是我們不能應用——因能交換思想而起的，——前人由經驗得來的，現成的結果，以及在數千年中為數百萬，數十億和我們相同的生靈所積聚的各種不同的知識，而却必需自己從頭工作，去尋求世上一切的知識和智慧，那麼我們還有什麼本領呢？那時我們比圍繞着我們的那各種的獸高不了多少！

拿去我們底手和我們底脚及你所願意拿去的東西，而只留下我們交換思想的能力——我們還依然是自然界的王；且是我們必要不斷的，無盡的向圓滿一方進化；但若即便是給我們一百隻手，即便給我們一百種到現在還無人知道的感官和能力，而拏去交換思想的能力——我們仍然是無知的，無能的獸。但若是這樣極不完全的，有限的交換思想的能力，已對於人類有這麼大的功用，那麼若有一種言語，不但能使A與B，C與D，E與F互相了解，且能使他們中間的任一人能和任一別人互相了解，因此完成人類交換思想的能力，請你想一想彼底功用是多麼不可比擬的偉大呢！一百種最大的發明也不及採用國際語這件偉大的，澤惠廣被的革命於人種生活上所生的影響的大！我們且舉幾個小小的例證：我們竭力地想把每一國的著作譯成其他一切國的文字，但是為這事徒費了好多的勞力和金錢，雖然這樣，而我們所能譯的不過是人類文學中無足輕重的一部份，而其餘的人類文學的大部，和彼裏邊豐富的，各種思想的寶藏，我們中間的人人還是不能得到。若是有一種國際語存在，那時在人類的思想圈內發現的一切東西，都只要譯成這一種中立的文字，而且許多的著作更可直接用這種文字寫出，有此一舉，人類一切的精神產物都化為我們人人都能得到的東西了。為促進此種或彼種專門學術，我們不得不隨時組織國際會議，但像現在那樣，那些能加入這樣會議的人並不是想聽了得什麼實益的，並不是那些確實願意交換一點重要的東西的，而却是那些能喋喋的說幾國方言的人時，那時這些會議所作的事是多麼可憐呵！我們的生命是短的，而知識是廣大的，我們須要學，學，學！而我們能專心致力於學問的時間，只有我們短期生命中之一部份，就是在少時和壯年之中；但是可恨呵！這寶貴的光陰之一大部乃空費在學習方言上呵！若有國際語存在，我們可以將現在學習方言的光陰全用之以研究真

前進 第一期出版了 每份銅元四枚

要目如下

[illegible]

代售處 上海卡德路泰康里二一四 上海中華書局 上海民智書局

純粹文藝季刊 淺草已出版了

上海泰東書局發行

定價大洋二角

藝術評論

本社由東方藝術研究會上海專科師範學校同人發起，宣傳藝術，邀約海內外藝術界同人共同研究。於民國日報每星期附刊一號，自陽歷四月廿三日起。

藝術評論每逢星期一出版，藝術界同志不吝賜教，為幸。

藝術評論社啟

來件

不幸的生活；所以這些事情，在他心頭，永遠不會磨滅的！

現在，他老人家底鬢髮，絲一般的白了，身子弓一般的傴僂了；眼睛昏花到不能念讀報紙，手腕衰弱到不能寫一封短信，從前到他書室裏來請教或拜訪的，如今也絕跡了，他簡直成了個世界上被棄而可憐的老廢物了！誰來顧恤他？所以他每每覺悟到證實從前他自己所說的話，他沒一次不頹喪到極點！因此他時時追悔，——追悔他過去不幸的生命，千萬不該受那萬惡的社會和狡猾的人們底欺負！但是他已經遲了！他所有的能力，已號都貢獻給人們了！他回想到這種地步，他一雙已經衰頹了而陷入深窩的眼兒裏，漸漸地濕潤了！那時太陽已沉淪到地平線下面去了，天也漸漸地黑暗起來，祇有從樹林中吹來沙沙的聲響，和雲堆裏幾顆疏淺的星光，算是他老人家唯一的慰藉！

一九二三，四，十三，於吳興

青年學會組織大綱

第一條 緣起 世界是青年底世界，青年有創造世界的責任。我們為完成青年底責任，創造青年底世界起見。知道非組織一個堅實有力的學術團體與世界青年携手猛進，不能收效。

第二條 總稱 本學會總稱青年學會。

第三條 宗旨 本學會以研究學術，發揚文化，完成青年人格，實現青年社會為宗旨。

第四條 信條 本學會之信條如左：

奮鬥 博愛 互助 自由

真實 純潔 堅忍 勤樸

第五條 會員 凡同情本學會宗旨，適合本學會信書之青年，不分種別性別，由本學會會員三人負責忠實介紹，全體會員認可者，得具入會願書，加入本會為正式會員。

第六條 贊助員 凡同情於本學會而與本學會以學術或經濟上之贊助者，經會員會議認可，得為本學會贊助員。

第七條 機關 本學會設總會於會員較多之地，總理全會事務；各地有會員五人以上者，得設分會署名青年學會某地分會。

第八條 經費 本學會經費分下列二種：

一會金——會員每人每年納常年金一元，

二自由捐——會員或贊助員自由捐助。

第九條 研究 本學會會員至少須選擇下列各種學科之一研究：一文學，二哲學，三美術，四教育，五社會學，六數理，七工業，八農業，九商業，十醫學，十一政治，十二經濟，十三法律，……各科為研究便利起見，得自由組織各科研究部——如文學研究部，哲學研究部等——其研究法，由各部另定。

第十條 組織 本學會設總執行委員會，由各主任組織之，執行本學會會務，其組織之法如下：

總執行委員會（主任一人由各部主任互選之）
- 各科研究部——每部主任一人部委員若干人
- 交際部——主任一人部委員四人
- 調查部——主任一人部委員若干人
- 書記部——主任一人部委員二人
- 庶務部——主任一人部委員二人

各部職權，另定詳章。

第十一條 會務 本學會會務如下：

（一）教育 創辦平民學校，農村學校，夜學校，星期學校，補習學校……

（二）講演 講演分二種：

（一）名人講演——由本會學各研究部或全體敦請名人講演——如有機會，亦得歡迎非會員加入。

（二）會員講演——由本學會會員在本會或會外舉行學術講演，通俗講演，或化裝講演……

（三）運動 本學會全體或部分，得加入各種光明運動或發起各種光明運動。

（四）旅行 本學會全體或部分，須常時旅行各地考察社會狀況……

（五）娛樂 本學會每月須舉行娛樂會一次，作種種娛樂事項——如音樂，跳舞，運動，遠足，戲劇，茶話，電影等——美化各會員底枯寂生活。

（六）編譯 本學會編譯種類如左：

（一）叢書——本學會會員將創作或譯著者，作為青年叢書，或由各研究部編譯關於各該科著作，為青年學會文學叢書或哲學叢書等……

（二）雜誌——本學會全體或各研究部發行雜誌若干種。

（三）其他 本學會須發行日報或週刊事及會員通信集等。

（七）生產 本學會須在會員較多之地，斟酌該地情形設立生產機關一所或若干所。

（八）公益 本學會須附設圖書館或閱報室若干。

第十二條 會議 本學會分以下各種會議：

（一）會員會議——全體會員定期舉行，每年一次，由總執行委員招集。

（二）總執行委員會議——各部主任舉行之。

（三）總務會議——各該部職員及會員舉行之。

（四）職員會議——本學會全體職員舉行之。

（五）臨時會議——凡臨時發生要事，須由會員會議解決者，得由總執行委員會招集之。

第十三條 附則

（一）本學會詳細會約及各部細則另訂。

（二）本組織大綱如有未妥貼處，得由三分之一的會員提議修改。

隨感錄

▲果真不再談了嗎？

我們最恨是有話不能談而不敢談，決不肯談，而又不能談了！[illegible]

稻心

目錄

四月二十日

談談滬學生底人格問題	（談話）	端木愷卿
國際語問題及其解決	（譯述）（續）	陳兆瑛 于道泉 合譯
改良與革命	（詩歌）（續）	柯祖基著 李春蕃譯
泰爾		[illegible]
得到……了		[illegible]
故鄉		[illegible]
同想	（小說）	[illegible]
青年學會組織大綱	（來件）	
果真不再談了嗎？	（隨感錄）	稻心

……無產階級奪得政權之可貴，不過是彼使更高的革命的戰鬪可能啊！ 這種戰鬥，不再和在一七八九年的一樣，爲一羣烏合之衆，沒有政治的組織，不洞悉對手相對的實力，沒有透徹地瞭解戰鬥底目的，沒有解決的方法。 彼不再是一個「羣衆」遇諸官兵不測就挫折和擾亂」的戰鬪了！ 彼是一有組織有智識的羣衆，充滿着恆心和謹愼，並不隨着衝動或遇着侮辱就爆發，或者是一遇失敗就潰散的戰鬪。

（本章仍未完）

詩歌

春雨

大白

均勻啊，
春雨！
然而爲甚不會霑潤到——
我這枯燥的心上？

輕細啊，
春雨！
然而脆弱的花心，
卻嫌你重了。

繁碎啊，
春雨！
然而獨坐無眠的我，

故鄉

大白

山也依舊，
水也依舊，
城市也依舊，
村鎮也依舊，
只覺從這些『依舊』中，
缺了些甚麼，
多了些甚麼。

得到……了

大白

得到孤寂了，
從肩摩轂擊的人海中。
得到貧乏了，
從燦爛奪目的黃金窟裏。
得到黑暗了，
從光芒四射的電燈光下。
卻只得到異樣的寂靜。

我

夢生

我與我並不相識，
每在鏡前會見了，
總是鎖着眉，
垂着首，
沒精打彩地，
眼中含着許多未落的淚珠兒，
不相識了，——不，自始不會相識，
我底靈魂中，自始不會見到這些啊。
『我尋我所不能得的，我得着我所不尋的』，
這原來不是我底欲想啊！

一九二三，四，一六，紹興。

小說

回想

沖盧

新詩

先生研究新詩嗎？

少年中國學會 詩學研究號……每冊四角
北社編 新詩年選……每冊五角
汪靜之作 蕙的風……每冊五角
俞平伯作 冬夜……每冊六角
康白情作 草兒（訂正再版）……每冊八角
胡適的 嘗試集（增訂四版）……每冊四角半

上海亞東圖書館發行

（4）

研究新文學的寶筏

新文學評論

訂正五版出書

是書係蔡孑民 胡適之 陳獨秀 周作人 傅斯年 羅家倫 諸先生的文學名著。所印不多，欲購從速。

總發行所 上海西門中華新文化書社

改良與革命（續）

柯祖基著 李春蕃譯

於市區社會主義Municipal Socialism……